盛京時報
The Shengching Shihpao
(大正十四年四月二十二日)
陰曆三月十五日
休刊…中日大祭禮拜日
發行兼編輯人 菊池貞二
印刷人 宮川貫作
發行所 盛京時報社

時刻表
幹線
[illegible]

論說

勸植樹 (傚籍庵)

牛山之濯濯。村落之無蔭。市街之乏樹。非衰世之惡象。即亡國之朕兆而已。奉垣路政之敗壞。須速整頓。吾人每有機會。著論申說。蓋告當軸。固不僅唇焦舌敝者也。夫道路敗壞不理。無風三尺土。如沙漠。一旦遇雨。則變成澤國。人馬共艱。若夫春夏之交。烈風屢作。黃塵蔽天。砂礫撲面。其困行客累市民。視雨期之泥濘。有過之無不及。吾人於是亦思植樹之不可一日或緩焉。

濫行砍伐。樹木之所以漸形稀少也。政府當軸。亦曾慮及於此。乃發明令以古之清明節。定爲植樹節。亙全國之遠。獎勵植樹。惟所可惜者。一般人民關于植樹之思想。尙未發達。似迄無甚效果矣。蓋樹木之稀少。東省冠于全國。按東省非自古無樹。亦非其土地不適于樹木之成育。觀諸吉省森林之富饒。可思過半矣。其所以實現今日之赤地現象者。推原其故。畧有二端。一爲北省冬季氣候嚴寒。人民繁殖。則隨而亂伐樹木。以供燃料。一爲胡匪多據森林地帶。恃爲逋藪。故官憲與人民。均採伐木方針。例如延吉方面。森林地帶。今日仍爲匪賊之巢穴。又値青紗障起時。胡匪最形跋扈。皆非足以證明個中消息者何耶。

然今日視古昔。時勢大變。武器之進步與交通之發達。固不須繞城以居。淸四郊而待敵也。又煤礦開發之結果。一切燃料。無復仰給樹木之必要矣。如此則今日尤須獎勵植樹。如管子所謂十年之計。不待智者而後知。第一般的植林事業。姑置不論。吾人純爲保全市民衛生。並爲重都市體面起見。關于市街及市街附近之植樹事業。不得不畧述管見而已。夫刮大風時之奉垣內外市民。不異棲息于塵埃土砂黴菌之混濁氣流中。若夫行人之若遮塵鏡。帶掩口具者。則使吾人聯想及于海中之潛水夫。洵天下之奇觀也。惟如此之奇怪現象。係無復如何之天災乎。抑亦爲未竭人事之所致乎。是最須認眞研究者也。

聞英人之初據香港也。西人皆謂香港爲瘴癘之地。時疫不絕。亦胡爲者乎。一旦及英人經營之。設水道通下水。修路植樹。種種設施。不遺餘力。今則美輪美奐。儼然歐西都市也。昔日沮洳瘴癘之地。今則變成快適住居之市街矣。可知天然之不可怖。而人事之不可不盡。旣然如此。由此以觀。若改造奉天。俾其一新面目。決非難事。謂余不信。請看日人經營之奉天新市街。蓋此項新市街。雖未達完成時期。然住居新市街者。已免泥濘之苦。若塵埃之累。亦較諸城垣城廂。減去一半。故爲三省首都大奉天街計。一面須整頓路政。同時亦須獎勵植樹。此蓋經營都市上之最大急務也。而植樹須先由市街馬路小巷入手。逐漸延及四郊道路。夫整頓路政。需費不貲。亦有繼續籌欵之必要。然植樹所需之經費。不但視路費不過什一。且一勞永逸。但爲之加意保護。以防損折枯死。則亦足矣。市街與四郊。若能完成。則或更在距城二三里之處。設置永久的防風林。亦無不可。例如德京伯林郊外。有一大森林。樹木葱鬱。蟲蟲參天。詎知此非天然之森林。實係人爲的植林。而防護市街者也。奉天名爲三省首都。實比諸大連。已輸數籌。視哈爾濱更不遜色。僅使多數人民顚轉于塵埃泥土之間者。決非首都之名譽矣。若不爲首都則已。苟以三省首都自居。則其外觀與設施。亦須維持首都面目。至少須在大連哈爾濱之上焉。况大名鼎鼎威壓全國之張大帥所坐鎭乎。

北方派之矛盾 (傚)

閉天津會議。以孫文就職總統。甚不爲然。行將用曹張聯銜名義。通電全國。聲明反對。並擬發佈逮捕命令。試由北方觀之。其所議決。爲極正當。惟孫文逮捕令。則在段政府時。曾已發布之。今日似無再申前令之必要也。抑因推倒段派。其命令亦爲無效乎。

惟所異者。若以孫文爲破壞統一之罪魁。則張勳固破壞國體之元兇也。故欲問孫之罪。欲得而誅之。則至少必須免張勳之職。彼辮帥已任爲林墾督辦。迄不赴任。逍遙京津之間。無所獲罪。而獨對于孫大砲將下逮捕令。嗚呼。前後矛盾。何其乃爾。

凡法紀命令。尤須嚴肅。非眞令民首肯者。不可。如此之本末顚倒。前後矛盾。直是貽嗤中外者。豈所以維持法令神聖之道耶。蓋張勳復辟。亦爲段派所推翻。故段派之所爲。皆將一筆抹煞歟。可笑孰甚。天津會議。其愚不可及也。

英皇女之親閱娘子軍

左 英皇女瑪利內親王
右 英國婦人義勇團長列孟司女史

今後世界之霸者爲誰 (一)

▲英美兩國國民之對抗

●英美關係之一新。

日前英國外務省有力之某大員。招請旅英美國新聞記者。說明英美兩國現在之關係。並謂「密接不離之兩大國民。倘或一旦疏遠隔閡。竟至接仗。固屬吾人所不可思議之事。然而今日兩國所趨之途徑。則將屆于此」等語。

除德國賠欵問題。英法兩國協調問題。對俄問題。近東問題外。英國外交當局以及國民之困難問題。不可勝數。然而今日英國認爲最大緊要事件者。莫如對美問題。歐洲大戰以前。美國之孟浪主義未曾變化。世界中樞。仍在歐洲。以英德俄法奧意六大國間勢力之均衡。爲世界平和之保障。當此之時。英國外交焦點。在歐洲大陸。固不待言。如對美問題。則未爲重要事宜。歐洲大戰之結果。竟至于德國垂亡。奧國崩壞。俄國變化。法國衰弱。于焉英國之對歐洲大陸問題。雖仍爲重大。而不免漸形消極。對美問題。遂代之而起。爲英國外交之第一綫的最重要事件。設有人問「大戰後世界變化之最大者維何」必對曰「世界屬于英美兩國。化爲「昂俱拉索遜」民族之天下是也。

夫如是。則英國之一舉手一投足。可以左右歐洲形勢。美國雖不肯加入國際聯盟。乃仍可以置喙于歐洲問題。由此觀之。世界將來之關鍵謂懸於「昂俱拉索遜」民族之手中。亦無不可。雖然。『昂俱拉索遜』民族。稱霸于天下之意義。與「加爾大孤」戰爭後之世界。竟歸于羅馬人掌中之意義。甚不相同。竟歸于羅俱拉索遜」民族。是一族民。而其中有英美兩大强國在。換言之。今之所謂「昂俱拉索遜」民族。奄有世界。(未完)

哈定政府之新政策

新國務總理許士氏。日前通告對華新銀團美國銀行界代理者摩根公司。謂彼極贊成新銀團之組織。氏復宣布美國國務院與英法日諸國外交部往來函牘。卽討論各國協助中國辦法。俾中國得經濟上之助力。以改良運輸及其他公共事業。許士氏致摩根公司函中。畧謂美英法日銀行家擬合助中國之發展。用意甚善。深表同情。彼亦極願見各國在中國活動。得同享商業與工業上平等之機會。此蓋與麥荊來總統時代國務卿海約翰氏所定之開放門戶政策。同一意味也。自四國通力合作組成新銀團之計畫公布後。日本要求在南滿及內蒙得享特別地位。此間現知美國將在遠東擴大其商業。擬立一太平洋之極大貿易。以抵過前此與歐洲及南美貿易上之損失。卽在擬議中之新航線頗多。舊金山泡得蘭。西雅圖。紐奧連司。加佛司頓。及其他海灣及南大西洋諸口岸。紐約波士頓。白爾的摩各方面。皆貿有新航線之添設。近方鼓吹公衆投資。並在日本。中國。海峽殖民地及澳洲等地鼓吹云。新政府擬以馬尼拉爲美國商業活動之地。亦如英國之以保勃拉德及香港爲商業活動之地。今後與日本商業上之外交。當益鄭重將事。以免失敗云。

新內閣第一次閣議時。總統哈定副總統柯立奇與顧問官等。共商今後新政策方針。有正在考慮中者。又須即實行者。其所議重要點如下。

(一)美國軍隊之在萊因河上者。嚴守停戰條約中之條例。不得越軌。英法因執行和約。入據德地。美軍無庸參與。(二)將各部重行改組。與新政府成一統一。系裁去駢枝之機關。節省費用。總統與國會委員會要求內閣立卽進行。(三)總統與國會諸領袖言。決欲得一有實力之稅則委員會。能將稅則切實改良。不雜政治臭味。否則寧廢除此種委員會。若現今之稅則委員會。不過爲國會之顧問而已。(四)總統擬實功章程推及於一切郵務長之任命。並不如威爾遜政府時之僅及于塡補死亡移調及辭職尋缺之郵務長也。美國軍隊自萊因河上撤退問題。亦合于閣議席次加以討論。現今英國與法國進兵入德境。情形又稍復雜。故此問題頗生困難。總統謂一時不能遽決。必經先事研究各方面情狀。大約第二次閣議。當重行提出討論云。先是有以撤兵去德問題詢新陸軍總長威克司氏者。威氏亦答曰。此中情形。頗爲糾紛。目下尙無何等主張也。每屆開議。副總統柯立奇氏俱被邀參與。柯氏主將各問題逐一討論。哈定曾告內閣。謂彼欲行一種大改革。即將政府報據商業法重行組織。其種種之計畫。已與兩院委員會長參議員史摩德氏相商。史氏俱表同意云。(完)

駐赤俄一週年記 (續)

當帝政時代。並無孩童入學以前之預備機關。亦不爲過。及過激派代興時。亦僅卅餘校。而今則。已至三千六百餘處矣。(合幼稚園及孩童之家。而言)。開所需經費。已達八億盧布以上云。

▲統一勞動教育　兒童至八歲。始入初等教育。現勞農政府。已將原有之中學校。及小學校。合併爲一。而分之爲二階級。自八歲至十三歲。屬第一階級。自十四歲至十七歲。屬第二階級。名之曰統一勞動學校。予以其各種過奇。乃間之教育總長爾那恰爾斯基氏。彼謂。在十月革命後。學制之改革。實欲民衆識爭鬪之一種計畫。故教育部。非絕滅其中最大之障礙。三階級的特權不可。然使如前政府所行。何人均可入校。則乃無濟于事。須改造之。爲眞正之國民學校。凡新學無論何等階梯。均不得收費。又不唯何人均可入學。且須定之爲義務也。至使學校成眞實之國民學校。者即非統一勞動學校。不爲功。(未完)

短篇小說　曇花幻 (三)

連三秉承錢生之託。正思築勢進言刺探。顧又不易說起。今見其恰譚婚事。乘應旁敲側擊。借題發揮。乃作疑問曰。金氏既不成約。尙有他家議及乎。婉嫦好女兒。非配佳子弟不可。豈見當是。不知叔父擇婿主旨奚如耳。其叔曰。汝之言然。但近日青年。每多越軌。浮蕩詭譎。隨在皆是。或藉先人餘蔭。不知稼穡。求其志行淸潔者。不易覓也。三日。姪亦留爲婉嫦留意及之。有一人甚。倘堪充選。惟未審叔父許之否耳。其叔遽問何人。連三日。以我所見。錢生亦佳子弟也。年貌適宜。又屬殷厚。聞因擇室苛。猶未得偶。彼家皆和謹人。與訂朱陳。亦錯也。其叔即而叱曰。汝殆爲錢生來作說客耶。彼父子皆鄙俗離近。而能使我與聯姻耶。前來議婚。經絕其請。何倘鬼祟作態。令汝陳言也。汝究是何肺肝。乃欲爲姪女適匪人也。連三被其窺破斥責。面頰赤。無言而去。走告錢生曰。事不諧矣。吾叔固執。一時難合。須俟機圖之。欲速不達。毋躁也。錢日。設其爲捷足者先得。則將奈何。連三日。此不必慮。吾叔選擇既嚴。非易成就。汝但靜候。吾當再爲汝畫策可也。錢生雖從之。然終不免於懊惱。無何婉嫦已許字潟生。錢聞而大恚。急覓連三。責其食言。不爲盡力。連三日。此汝福薄耳。罵我何爲。錢日。汝曾謂我貸。謂必成事。今何如者。日君勿急。此事未至敗也。錢日。計將奚出。連三日。彼雖許字。婚尙需時。一施破壞。使兩姓失和。則當毀約改嫁。從中播弄。可以察歸已有矣。錢生乃無語。

曉曉。社會不良。魔鬼載道。陰謀密佈。著實難防。而彼美人兮。以蘭根蕙質之軀。罹毫碎霜凋之痛。吾爲婉嫦悲。尤不能不爲世風嘆也。越年夏。婿家以婚期來告。將於梅雪爭春之際。爲鸞鳳交頸之辰。然相距尙遠。辦奩不須忙迷。日者邑城各綢莊忽起競爭逞登廣告。相率廉價售貨。以廣招徠。有曾購者成稱物美。婉嫦故有私蓄。聞之欣然。以佳期轉瞬即屆。可乘此自製衣數襲。一壓粧奩。女兒家章身飾首。點綴容光。亦固常情。無足病也。(未完)

廣告

滿鐵定期船　大連出帆廣告

青島上海行
榊丸　三月廿九日正午　開航上海行
▲以上兩船均設有船內無線電信局
滿鐵碼頭事務所

上海行
神戶丸　三月廿四日正午　開航青島上海行
海運課

客荷取扱　丸二商會
大連監部通二丁目　(電話二六四〇、一八五五)

日本郵船會社　瀛船　大連出帆
長崎、門司、神戶、橫濱行
高砂丸　四月六日
濟州丸　四月十三日
大沽丸又　天津牛莊行
濟州丸　四月四日
三河丸　日
牛莊行
營口丸　八日
門司神戶大阪行
營口丸　四月四日
山東丸　十三日
漢堡行
常盤丸　四月九日
松江丸　四月廿五日
晚香坡亞脫爾行
德島丸　四月十五日
日本郵船株式會社代理店
三井物產株式會社大連支店
右定期船倘因天候及其他事故日時或行變更

聲明作廢

敬啓者本號係合資營業代理英商太古洋行車糖立有合同茲于夏歷三月初五日經衆東夥會議表決將主意歇業所有賬目均已結淸而代理之太古車糖田行辭退惟查與該行所立之合同不知如何遺失除與太古洋行言明將此項合同取銷外特爲登報聲明無論被何國何人拾去均作廢紙不生效力　長春福順裕衆東夥全啓

爲聲明事

德等弟兄五人均已成年自立祖上並無遺產此係均知然其中性情各不相同故願登報聲明所有各人借貸銀錢及經手各事均由本人自身淸理因向無連手之事發其他弟兄概不負責無論親友人等凡與吾等兄弟有交涉者均請向本人自行料理特此聲明以免連涉牽佈　朱明仁　朱明禮　朱明龍　朱明普　朱明德　全啓

聲明買房間之廣告

啓者劉福遺有養贍房一所座落王家胡同因生前債務並理葬費虧欵甚鉅經伊成族說妥賣與敝人爲業將價付訖已分別還伊債務日後劉寶成與中外人士有盜押情形敝人概不負責除在縣立案謹登報聲明
千金寨王治中具

聲明總理出號

本號總經理張琴軒因私務繁冗三年未得在櫃本年春間招集股東代表等提議當經開會公議總理旣自顧不暇末便相强以致彼此兩誤逢即表決辭退該是總理與本號脫離關係此後該總理在外一切事宜本號概不負責任特此聲明
法庫集信成錢號公佈

丟失錢條聲明作廢

情因鄙人于去歲舊歷臘月二十八日存有双山縣商號人和興鄭市小洋參仟壹百貳拾元註明存福玉堂名下今年舊歷十月二十八日上本號照付字樣錢條一紙誤將錢條在櫃丟失除知會該號並呈請雙山遼源縣署商會暨洮昌道尹公署轉予照會日領署存案外特此登報聲明作廢以憑週知
遼源縣益源湧執事田純五謹白

恭頌呼倫貝爾鎭守使兼陸軍騎兵駐第二旅旅長張公文斌暨奉軍旅長萬綏團長李勳匪之功德

張鎭守使夙稱驍勇盜賊憚其威名邇來江省匪勢猖獗大股數百小股數十打宅攻城風馳鷂架而啟　邑慶城遠在邊陲戒備偶疏遂于夏歷正月十七日長有報字閻王者率匪數百蜂擁入城破縣署　放獄囚轟擊商號次第占據蹂躪損失不堪言狀盤踞一日滿載　出城綁去縣知事寧商會長計暨各商執事數人東竄慶城被綁之官商隨匪轉徙已二十　餘日適奉軍旅長萬先與該匪接觸未分勝負而　鎭守使亦由呼倫貝爾開督帶隊星夜馳至躍馬直前指揮兜擊其所部之團長江營長焦李等皆訓練　有素無不奮勇爭先飛將軍從天而下群賊膽寒正在圍　攻之際駐綏團長李亦相繼赶到兵力愈厚四面包抄賊衆不支乘夜破圍突圍北竄當經　鎭守使與各旅團長督隊猛擊斃匪七十餘名奪回知事會長並其他人票四十餘　名脫險者皆歡聲如雷傳聞者亦口碑載道群讓一聲賊氛四散不惟閻匪遠遁而　各股匪亦有懾心慶城感戴而各縣城亦壯聲威剿匪之勝　躍如此跳梁小醜當不足平也商民等感揭可言愧無以報用特剿匪事畧登載報端以旌功德
黑龍江慶城縣紳商各界人等恭頌

恭頌奉軍第二十九師步兵五十七旅旅長萬公壽山德政

江省屬城東邊遍地匪肆起初是搶掠鄉村綁男擄女燒殺蹂躪甚而攻破縣封官放獄任所欲爲　被掠縣屬已有五六處之多如蘭西綏東慶城是也本年正二月之中乃有匪首綽號安年閻王等各　率所部五七百不等竟敢明目張膽公然投刺縣令城區　歡迎則踏平城垣玉石不分彼時匪氛之盛已達極點城裡軍警孤立無援防守不暇安能放棄城肆與賊廻敵城外鄉區被匪搶掠殆盡幾無幸免不惟糧戶被災即靑戶亦受其害不獨男丁被綁婦女亦多擄而勒贖民何不彼而罹斯刧彼時民等正　在乞天不語叩地無靈束手待斃時幸蒙彼蒼佑得　遇旅帥萬公督隊到蘭大張撻伐先在甲草溝將匪首海龍五百餘衆勦受傷斃亡大半救回　綏東縣縣官韓並擄有人質馬匹均皆分文不索旋在海　倫水師營十四井並惠字十三井又遇閻王痛擊一陣斃匪三十餘名餘匪乘夜逃遁旅帥督率大軍晝夜尾追計一晝夜之工人未進膳至乾字三井方始追　獲又遇文斌張鎭守使合兵一處四面包圍若非旅帥鎭守使指揮合宜士卒用命恐不能得獲全勝畢將慶城縣知事寧打回生擒賊十餘名陣斃者無算所擄人票馬匹　仍是毫厘不索分別發放衆民德之口碑載道自閻王被剿後其他股匪十數夥每夥一二三五七百不等聞風喪膽望影而逃現均藏於山林之中旅帥督率各軍不惟紀律嚴旅行動文明所到之處秋毫不犯若蒙旅帥久駐海倫徐擊餘氛本年尙有春耕之望否則十九室九空衆民遭之則村來更有不堪設想之　處民等所受我公之惠將竹難書無可酬答特誌報端以彰公德
黑龍江海倫縣四鄉農民公頌

奉軍衛隊旅二團郭團長茂辰德政

竊去冬閻匪四百餘人竄入　賓境搶綁燒殺蹂躪殆遍幸有郭團長由方正回隊聞閻匪在賓盤踞星夜進勦追至石洞河與匪接仗　相持一晝夜郭公身先士卒奮勇攻擊匪勢不支乘　夜敗逃郭公跟踪追擊出境地方賴以安全且郭公之隊到處秋毫無犯宿食按公給錢即其所屬　官兵對於商民非常和平此眞仁義之師也凡商民以及婦人孺子莫不歡功頌德用登報端畧伸愛戴誠耳
賓縣全境商民恭頌

請看遺失大照聲明廣告

于民國四年春季由卓王荒局領得溫都花邊字八　十五號下地一方大照一張原存放家中板櫃　抽屜內不知何時遺失因淸丈地另換太照本月初七日　呈請縣公署立案外轉請天惠地局補發　大照外恐其日後落與中外人之手　作無効特此登報週知
通遼縣南街民戶韓輔臣具

恭頌撫松警察所長王馥亭德政

王公到任商肆無驚閭閻不擾人民感德有口皆碑　今春地方缺欵警所拘留月口糧五按元縣署寄押犯人甚多口糧斷絕謀生無路王公遂發惻隱慨解　旃囊施舍粥飯今王公去任犯人感德特誌報端
警察拘留所犯人頌

恭頌區官王君永發甫玉亭德政

桓仁警察第三區區官王君玉亭自蒞任以來勤　愼從公廉潔自守力整警政取締研究警士具行政之精神　商民享安居之樂業者有由來也至若調查戶口異常詳淸理田賦主持公道而排難解紛尤其性　之所好且轄境界在邊陲山林叢雜盜匪出沒無常之　地王君蒞任甫及二載破獲要案甚多最奇者如本年一月間豐樂保民戶劉繼富家被搶兇犯　六名狡猾異常▲日傍晚闖入趙宅搶掠財物若干恐爲僞趙　某所認易於破案當將男婦小孩等均行砍傷又將房舍焚燬以期斬草除根焚屍滅跡即可　幸逃法網詎知僞卒縮死趙某與七齡小孩雖受重傷均由　火場趴出事發案王君聞月披星躬親偵緝不旋踵即拏獲兇犯徐金齡周世明徐金書王仙　和四名送縣懲辦人民咸稱神速上峯深加贊賞因記張　所長大功一次王君玉亭大功二次閭閻歡忭王君請獎以爲破案神速者勸他若聚賊追匪勇敢　氣前不辭勞瘁是以賊人聞之魂飛膽落鼠竄狼奔我第三　區聯處胡匪之蔵威儼磐石之安商民等感戴深重爰登誌報端以彰大德
第三區紳商民全啓

恭頌克山縣長李公會一之德政

克邑縣治未久百政待興農商市集良莠不一非有　賢宰求治奚易自我縣長李公會一到任伊始即淸理舊　案接審新收民刑案件聽斷言折獄原被悉服早夕辛勞保民在念未幾月間不但積案淸結而監獄亦無　神明不誅無辜片牢抑案不特此也且整頓警學提倡實業尤不遺餘力其他　機關地方公益及與利除弊等件無不力求改革視應辦不可緩者即邀集紳街放街基挖築城壕警備義倉安設電線組織儲蓄會勸辦保衛團種種善政　皆賴我縣長李公首倡之力居多咸云縣長賢能商民稱慶目　覩淸廉之風闔邑之氣誠懇之心感人之深我商民欲　不表揚每有不能已之勢因之四民感戴口碑載道致有克山縣城鎭紳商士庶多起恭頌牌匾　暨　萬民衣傘數事而二克山縣農商各界亦相繼送掛牌匾　多方溯査我縣長李公到任未及二載閤縣商民人等欽感若此是徵我　公淸廉仁愛化洽四民有以致之也商等鄭感既深欲報無由除前已恭頌匾額一方以彰其德外謹此登諸報端藉資頌揚畧表微忱云
克山縣商會會長王若蘭　王安懷　閤縣商號謹賜

本金八千萬元
現已收入資本金五千萬元
積立金八百五拾參萬元
本行辦理存欵貨資匯引海外匯兌事務買賣銀塊金塊其他一銀行業務
並在朝鮮滿州海參威亞歷山德爾斯克管理金庫事務
朝鮮京城南大通門感
振替貯金口座　京城三三三番

朝鮮銀行

分行及出張所
日本、東京、大阪、神戶、下關
朝鮮、釜山、大邱、仁川、平壤、鎭南浦、元山、群山、木浦、清津、會寧
滿州、大連、旅順、營口、遼陽、奉天、奉天新市街、鐵嶺、開原、四平街、鄭家屯、長春、吉林、安東縣、龍井村、哈爾濱、傅家甸
東三省
中國本部、上海、青島、天津、濟南
海參威、尼可利斯克、亞歷山德
貨幣交換所
美國、紐約
及外倫敦巴黎及內重要之地均有代處兌匯分行及出張所

豫省問題微形樂觀 （二十日發 北京專電）

中央于本日（二十日）午後接到河南來電畧云直隸第二十五師長曹豫南（譯音）奉曹使令統師所部進入彰德成慎立即逃亡京漢鐵路當于兩三日內回復運轉由此觀之轟動一時之河南問題其解決似無甚困難

又二十日漢口電云據武昌方面消息吳佩孚于十九日出而調停河南問題當經成愼取消獨立暫形鎭靜但兩軍現仍嚴重警戒

又電云宏威軍于十九日早出現于駐馬店當由馮玉祥軍隊解除武裝以致發生衝突但因宏威軍即行逃散幸未發生慘事

孫文就任無期展緩 （廿日發 上海專電）

據某華人云孫文鑒於廣東省內亦有反對總統之形勢現已決定無期展緩就任刻正計劃組織聯省自治政府藉以聯絡西南各省非常總統之希望業已失敗今則意圖任爲聯省政府之元首云云

東報之耶案交涉觀 （廿日發 東京專電）

日美兩政府關于耶布島問題之文件業已發表一般對于該案之誤解均已消滅該問題之眞相頗爲明白本日（二十日）各報對于該案均行論評畧云政府將此種國際問題訴諸輿論頗得機宜美國抗議理由之薄弱出乎意料之外日本務須堅持主張到底不讓時事新報則云日本政府二月二十六日之書翰論駁美主張之無理議論明正無論何人一讀該書必當諒解美政府抗議絕無根據日本政府此項公文實爲外交文書之上者美國雖如何强辯無復可以反駁果然美政府四月五日之對日抗議內容關于前爲根據之保留案則絕不言及惟主張美國爲對德戰爭之勤勞者可以要求戰勝利益並未曾批准威爾塞條約亦未曾締結何等耶案條約是則否認日本統治耶島絕無不可等語設令美國此項主張堅持到底致日本現已獲得之所有對耳利權均被覆滅其無條理已極況乎意圖均霑純與美國有利無害之利權德國若無人英此爲甚諒日政府發表此項文件之結果必令美國民反省覺悟其政府主張之無理要之美國此項抗議確爲事後覺悟耶島之重要竟留藉詞提出抗議則其言論之無理亦所難免耳云云

東京日日新聞則云日本政府于五月七日聲明設令美國反對決議案必須當即提出抗議等語美政府論駁此項聲明畧云提出抗議決非美國須負之義務等語誠如是也由吾人觀之非義務而爲權利即當時美全權委員未曾主張可以主張之權利直至今日再起問題是則頗爲日本所困難者云云

東京朝日新聞論南洋委任問題畧謂五月七日之決定文書中美國對于該問題並未明示理由是則證明美國已撤回其主張而不能成立至于英法兩國亦于美國昨年十一月通牒之答復文中明示美國主張之不合理由此觀之吾人毫未見有日本撤回其主張之理由國民稔知及其他各新聞亦有同樣見解之評論極力頓促美國政府之反省

中外商業報云南洋委任統治問題是本于對德媾和條約當時已經各國批准認爲發生效力者今美國藉其國力之盛大竟敢提出抗議是全無國際信誼者也

又讀賣新聞對于該問題以法律論之謂當開始最高會議時威爾遜氏始終列席且被選爲委任統治之一決定員是則會議之結果該問題經多數決定與全數決定之問題吾人今姑不欲論議雖然會議以正規法式解決該問題若夫曾議開始前所有之異論至是已完全失其效力而最高會議所定之解決是純然適法且生效力者也如美國爲承認與不承認之問題則已不復成爲問題

令駐外四公使回國 （廿日發 北京專電）

▲藉以接洽治外情事

中央政府爲詢問海外事情並接洽對付方法刻已電令駐英顧公使駐義唐公使駐荷王公使駐瑞汪公使須于夏間歸國一行

通信事業紀念祝典 （廿日發 東京專電）

本日遞信省假座帝國劇場舉行通信事業創始五十年紀念祝典野田遞信大臣原首相及其他朝野名士千餘名均行參列野田遞相演說之一節畧云「明治二年創士辦郵便事務四年三月施行新郵便制度八年開始匯兌及郵便貯金二十三年開通東京橫濱間之電話二十五年實施小包郵便制度降至大正五年則開始簡易生命保險事務本邦郵便事業發達之形跡歷然可見」原首相亦有祝詞並表彰恪勤遞信省二十五年以上者一千八百六十五名

新宿御苑開觀櫻宴 （廿日發 東京專電）

皇后陛下本日臨御觀櫻宴會新宿御苑除文武百官各國使臣循例陪席外跡見花蹊女史矢島楫子女史救世軍大佐山室軍平氏等亦因有功于社會之故均沐陪宴之光榮並聞陪席婦女之服裝從前限以西洋衣服自此屆宴會起撤銷此項制限世人咸以爲宮中之一大進步莫不稱贊宮府當局之措置

倒閣不成適以自危 （廿一日發 北京專電）

▲葉恭綽之失計 ▲交系將不復振

葉恭綽曾于二月間企圖推倒靳內閣現已眞相暴露其地位頗爲危險交通總長一席當由張志潭繼任加以周自齊病勢頗惡是則交通系難免鶴落

海外風景

埃及市街

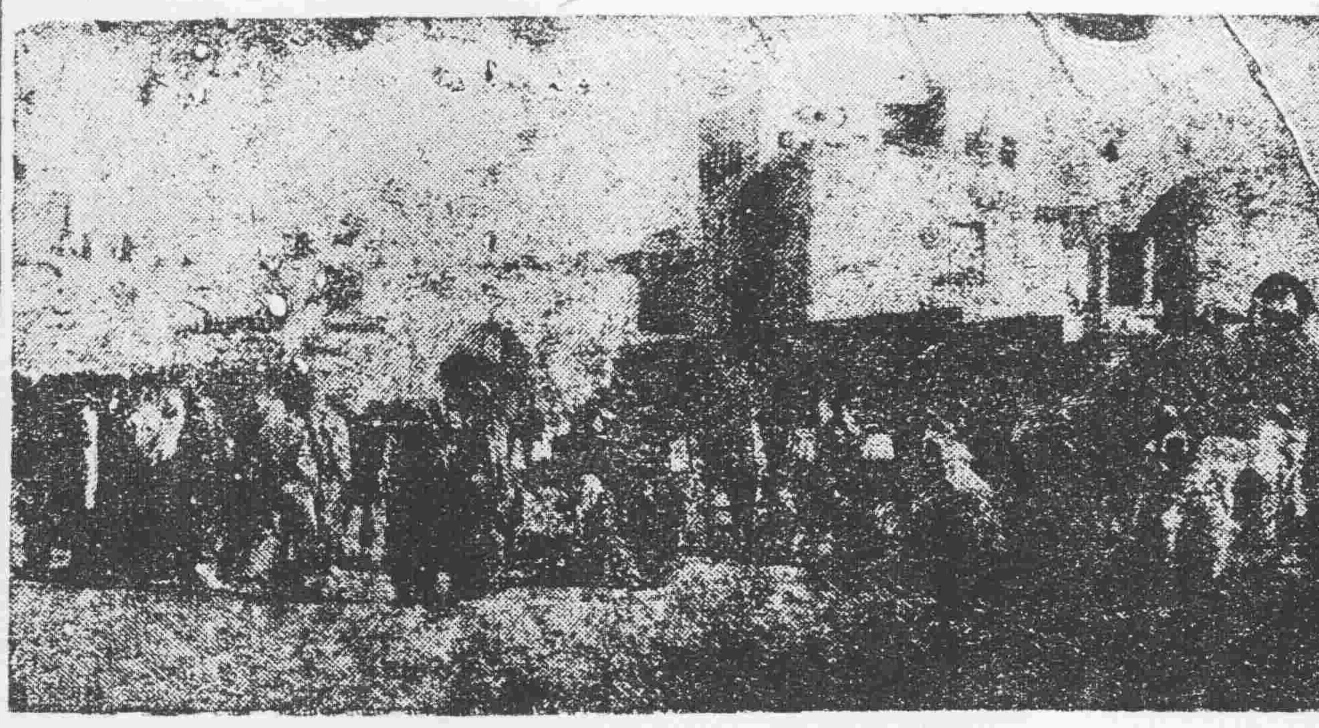

皇儲安抵埃及京都 （廿日發 東京專電）

喝以羅十八日電日本皇太子殿下已于本日（十八日）下午三點安抵此間御覽比拉米土（三角石塔）後親臨埃及國王之晚餐會

英法和解耶布島案 （廿日發 倫敦來電）

倫敦每日電報新聞云英法兩國首相爲從旁解決耶布案使日美兩國均得滿意擬于本月杪開會議

各地專電

唐蓂賡將出遊 （香港十九日專電）唐蓂賡爲避南方大總統問題有行將遊歷歐美之說又電云唐繼堯關于非常總統及其他各種問題頗爲不慊行將離粵出洋

奉軍擔任援蒙 （天津二十一日專電）張曹兩使接洽之結果業經決定由奉省出兵擔任援蒙

海軍總長逐鹿 （北京二十日專電）薩鎭冰辭意堅決劉冠雄運動繼任惟監建楓亦食指大動

鄂王未便北上 （北京二十日專電）鄂王電復中央畧云湘鄂防務緊要未便離任擬派代表赴津謁見曹張

江水漸形增加 （二十日漢口專電）長江航綫各輪離漢下航時刻在減水期每日定爲午前十一時頃者江水漸行增加是以定于二十一日起改爲午後九時按本年度增水比較常年頗遲

陝陳聯絡孫文 （北京二十日專電）陝陳覺悟大勢已去現派景顏貞赴粵聯絡孫文

小徐在庫風說 （北京二十日專電）外間傳說徐樹錚現在庫倫未悉確否

趙在滬患病 （上海二十日專電）趙從蕃現患病潯陽即將起程赴滬靜養

歐美來電

蘭將軍之末路 （巴黎十七日來電）南俄蘭格爾將軍所屬軍隊竊據土境前經法國擬具處置方法籌資收束乃蘭將軍迄未照准辦理因之法政府復向蘭將軍致一通牒頗多諷刺責備之詞中有法國前爲供給蘭軍于財政上受重大犧牲至有法金二萬萬佛郎之多何以將軍對之毫無愧色等語現在法國對于該項軍隊已拒絕不再豢養免致虛糜國帑該通牒內又稱蘭格爾在君士坦丁組織一種俄羅斯政府以期保留軍隊此事實係違犯國際公法

哈氏對于魯案 （東京二十一日專電）華盛頓電云哈大統領似于耶布案解決後復當激亭山東問題換言之其意欲將條約內項中之日本兩字一律改爲中國兩字

軍隊動員發布 （里爾十八日來電）對于此間在鄉軍人之動員令並對于一千九百十八年以及一千九百十九年里籍人員之召集令均已發布

將召開聯合會 （倫敦十九日來電）番治首相爲治商勸令德國遵奉媾和條約之手段擬于五月一日以前開聯合國會議

報告耶島問題 （華盛頓十八日來電）國務省發表日美關于耶布島問題之交換文件並報告謂日本漢視美國侮辱誹謗無所不至等語

開放存積貨物 （莫斯科十七日來電）糧食國民委員會頃決將所有存于窩瓦卡瑪及比拉雅河上之存積貨物開放以交換生產農業之製造品

朱啓鈐將抵法 （巴黎十八日來電）中國專使朱啓鈐不日將抵巴黎此行爲增進中法兩國邦交起見屆時當晉謁法總統米勒蘭並擬與法國著名人士團體一部份將關于中國興藝上商業上之改進均有所商榷

克氏已抵赤塔 （赤塔十六日來電）瑞典鐵道工人代表克佐氏頃由歐俄行抵赤塔克氏此行係欲得遠東共和國運輸部之各項報告

美屬風災損失 （紐約十六日來電）美國阿肯色邦南部忽有颶風掠過死五十人傷數百人又據十七日美國海軍無綫電云非斯消息星期五晚及今日「德克薩斯」「阿肯色」「典納西」「阿剌巴馬」各處忽有颶風掠過其結果斯死者七十五名傷者數百名計財產損失數百萬元又續據孟非斯消息謂颶風自「德克薩斯」北部經過「阿肯色」喪失人命頗夥旋復由「米西雪比」南部鐵路近積雨至九英寸火車均已停滯

日本電報

日皇族新著述 （東京二十一日專電）東伏見宮殿下所著之書行將出版按該殿下于三年前奉旨訪英裝代朝皇英皇以元帥刀此項著作實其日誌是可謂日皇族大戰末期之世界一週記

決定對美耶案 （東京二十日專電）據讀賣新聞所誌云十九日閣議決定謂耶布島之統治問題業經由聯合國最高會議及聯盟理事會完全決定雖美國關于該問題向日本迭次抗議日本決不讓步云云又電云政府竟不應美國抗議決定着手統治耶布島之準備現正在進行中

御艦小管炸裂 （東京十九日專電）四月三日航駛古倫母至蘇彝士海上之皇子太供奉艦鹿島號其蒸氣管突如爆裂水兵負重傷者三名其中一名因此殞命負輕傷者多名四月七日皇太子御艦香取號之蒸氣管亦炸裂水兵二名因受重傷即當殞命 皇太子閑院殿下憫恤該殞命之水兵給與香奠並厚賜負傷者以金品

聲明北海漁業 （東京二十一日專電）駐海參崴菊地總領事對于沿海州俄國政廳聲明謂北海開始漁業之期迫在目前雖日俄漁業權問題未告解決而日本政府則當許可日本漁業家在北海從事漁業

設圖書教習處 （東京二十日專電）文部省鑒于圖書館與一國文化之發達大有關係即爲完全改善圖書館起見擬組織圖書館教習處以資充實圖書教育並社會教育並聞此項教習處定于本年六月開始學業至明年三月止入學人員限爲男女共計三十名

高木少佐調任 （東京廿一日專電）中部支那派遣軍（駐劄漢口）參謀高木氏少佐刻已調任步兵第四十七聯隊大隊長

熊谷因疑被控 （東京十九日專電）前任警視廳保安部長熊谷嚴氏現因疑獄事件被控

修築隧道罷業 （東京二十日專電）日前崩壞之丹那隧道現正從事開鑿是項工人乃因貸銀問題自十九日起舉行同盟罷業

命令專電

大總統令 四月十九日

▲參謀總長張懷芝呈請任命姜瑞鑫爲熱河陸軍第一混成旅參謀長應照准此令 ▲兼署山西省長閻錫山呈考嚴屬吏請予獎叙等語署長治縣知事康佩珩除暴安良威惠並著晉給三等嘉禾章署臨汾知事劉玉璣學識優長才堪勝繁署代縣知事郭學謙勵精圖治力爭上游汾城縣知事紀澤蒲穩練老成關心民瘼署安邑縣知事鄭裕孚才優心細政教著名均晉給五等嘉禾章署和順縣知事陳迺容明白穩愼施政有方署陽高縣知事高凌明勤苦耐勞庶政畢舉署靈丘縣知事張廷琇因地制宜不煩不擾署黎城縣知事陳韶精密安詳愛人以德均晉給六等嘉禾章試署遂縣知事李撫辰躁釋矜平政知體要署昔陽縣知事梁壽國有爲有守實事求是署太谷知事安恭已著政得民興情愛戴署高平縣知事關全體明達精銳因應咸宜署清源縣知事楊增榮承流布化實惠及民署天鎭縣知事段國垣精明穩練學識俱優署廣靈縣知事曹祖烈樸誠任事弊革利興均給予七等嘉禾章署新絳縣知事徐昭儉明達治體黽勉圖功署介休縣知事張廣麟才猷練達措施悉當署大同縣知事馮延鑄精明强幹措置裕如均著傳令嘉獎交內務部査照此令 ▲李德勝晉給二等嘉禾章寃汝梅晉給三等嘉禾章何兆鰲任聯甲閻朝棟均晉給四等嘉禾章此令

蜀中將領之悔禍與戰事

四川通信云。頃得軍界確息。言自二十五日各軍將廣漢攻克後。旋即分道進取新繁彭縣什邡各處。鄧田軍隊。向綿陽方面潰退。各軍追擊。連克德陽羅江等縣。賴師亦將綿陽攻下。鄧田軍隊。向梓潼方面而退走。聞綿陽之役。鄧錫侯將軍士輜重及自己衣服。概行燒燬。意欲激厲士氣。以決一戰。殊不知士氣已餒。卒爲各軍所敗。現正收束殘部。向北道退去。一軍一五兩師。刻正集中潼川。準備追擊。現西川各縣。及中江連山一帶。已無鄧田軍蹤跡云。最近軍界確息。鄧（錫侯）田（頌堯）劉（斌）各部。退駐梓潼以後。第三混成旅旅長李樹勳。二軍第三旅旅軍胡濟舟。各率所部。向梓潼前進。李胡兩部。已將梓潼占領。鄧田劉各部。由梓潼退駐保寧。現在李胡兩部。駐軍梓潼。賴心輝駐軍綿陽。一軍一師喻培棣五師何光烈兩師長所部集中羅亭。向保寧方面前進。鄧田劉各部全駐保寧。仍取戰勢彼等于。冬日（二號）有急電致各軍聯合辦事處云。竊侯等此次之事經電陳梓潼甫。駐又見各軍橫來相逼一經接觸。立起戰端。侯等實過處此。計無復之。惟勤所部。移屯保寧。此中委曲求全。輒在顧全川局。而見敵者日事窮追。莫解用意。應懇鈞處指定駐所俾候有所託命。一面將北道部隊。調移較遠。俾免別滋事端。迫切陳詞。立候示遵云云。鄧田劉等又于冬日夜十二鐘。由電機上與劉但兩軍長談話。要求四條請求答復。（一）双方軍隊首先距離遠隔。免起戰禍（二）請指定暫是駐兵地點。以侍公平處理。（三）三部軍均照快槍編制。直接受軍政長官節制。（四）速開軍事會議。推定軍政長官。主持一切。聞此項要求。將由各軍聯合辦事處于日內開會決議後。即行答復。至鄧田劉各部。退駐保寧。與巴中第四師潘文華部隊。互相接觸。各軍聯合辦事處第四師代表向成傑。恐啓猜疑。于江日（三號）致急電與保寧鄧田劉巴中潘師長云。貴部互相接觸易啓猜嫌。希双方共商辦法。務期水乳交融。即有萬不得已。亦當避免衝突。顧全地方爲禱云云。現在各軍聯合辦事處一部代表。以鄧田劉各部。已表示退讓。願受軍政長官之節制。因各方俱要求停戰。主張調解。停止戰事。第八師代表王靖宇。第一混成旅代表張德平。第四師代表向成傑。第七師代表朱家懃。第二十二師代表林舜欽等。已于冬日通電。請停止戰爭。原電云。粵我辦事處成立以還。對于收束軍隊及民治諸問題。迭經磋商。已將具體辦法。依次進行不日臻上理。殊點編軍隊之令甫頒。双方衝突之釁耗突來。不僅兩月。竪維之苦心。成歸泡影。復使久羅兵燹之父老。重遭戰禍。清夜思維。慚愧交集。雖云鄧田黎眾。究屬川人。豈宜箕煎。夙國家養軍。原期捍禦外侮。値此庫倫失陷。邊陲告警。吾輩軍人。亟宜北渡沙盆。爲國長征。燕然勒石。異域建勛。旣免豆泣。又合民心。諸公愛國愛鄉。豈後宇等。望速停戰。以紓民困。休養士卒。向北請纓。如蒙垂納。並一致主張。四川幸甚。中國幸甚。灑血誠辭。佇維察。云云。楊森唐廷牧陳洪範陳國棟前長劉文輝旅長等。于東日亦有電請停戰端。各回原防。靜候解決。以釋糾紛而維川局之和平。據此則因各方之請求。鄧田劉之表示。漸漸調解。戰事或可望停止云。

媾和會議秘錄（一八）

蘭辛氏之手記

任前美國務卿

國際聯盟。本由美總統威爾遜氏提議。旋由各國表示贊成。然而美國自復竟因之脫離和約。加以世界外交問題之困難。均與國際聯盟。頗有關係。就中美國對聯合國問題。殊不爲然。如米索波晏煤油案。耶布島海綫案。均由美國對于聯盟委任統治條項之異議而發生。然則委任統治之所由來如何。請看蘭辛氏率直的手錄。

委任統治問題

予（蘭氏）與威總統關于委任統治問題之意。亦不相同。由政治的方面觀之。美國參加委任統治。直是自行投入舊世界之漩渦中。以致超越于利害關係之國際政策必至拋棄之不得已。殊爲愚計。況乎由法律的方面而觀之。更屬重要。

十人會議。關于德殖民地及土耳其問題。提議委任統治案。研究能否實行。妨何辦理。及道德的義務等項。當時威總統極力主張委任統治。反對共同統治。並云委任統治權。須由國際聯盟付與。無奈當時予（蘭氏之地位）。未便反對大統領基於憲法以宣言之國策。致予（蘭氏）關于委任統治。法律上受種種困難。不能進言於十人會議。但恐將來發生重大紛爭。故對于威總統畧陳反對意見。嘗爲威氏所傾聽。然亦未足以動搖威氏之意見。即以予（蘭氏）所陳述。爲專門家之技術的問題。可以修改。亦可以漠視。無須顧念。然而予（蘭氏）確信此項專門的技術問題。斷不可以輕視。即于一九一九年二月二日作製覺書如下。

將來決定委任統治時。統治地域主權之所在。果爲如何。凡主權必須與統治之概念相一致。且有時爲强制或讓渡所吸收。然決不消滅。德國倘或被其殖民地驅逐。該殖民地之主權。即由佔領國繼承。是以凡各殖民地迄于今日之主權。其所在極爲明白。倘或讓准國際聯盟。獲得比較該佔領國更強之監督權。必當發生種種複雜問題。

佔領國將對于佔領地域之主權。讓渡國際聯盟耶。德國將該主權移交國際聯盟耶。否則國際聯盟。僅被委託該主權之運用。而非讓受之也。然則應取如何形式。加以既謂委託。其爲委託主者。果爲何物。有眞正主權者。果爲何人。緣旣有被委託者。即代理人。必有眞正權利者。國際聯盟爲主權者耶。或爲加盟各國付與此項權。之共同代理者耶。設令國際聯盟爲主權。則統治者倘或失宜。誰負責任。否則失宜之責。將歸何人乎。

設令德國在媾和會議宣言放棄殖民地之主權。則此項主權。當由何人繼承。國際聯盟。若欲繼承此項主權。須先備有國家的素質。設云聯盟有此項素質。果爲何國。世界國家耶。某一國家耶。某一國家果爲何國。而其與聯盟之關係如何。（未完）

列强在華之財政管理

（渦白瓦克著）（羅穆譯）（續）

但觀該國一切管理的規定。則其在國家管理之下。且俄國在華之管理實爲政治的性質。皆不待証而自明矣。爲解明（對于俄國管理之性質）之懷疑起見。吾人姑爲下列之言論以申述吾人之意見。今試取俄國管理的規定與英國合同中規定者比觀之。俄國合同對于股東並不加以保護。蓋以其不過名義上之所有者也。對于鐵路並未設立管權。蓋未嘗借款于中國也。

享有保護者僅債券持有人。而其所受之保護則俄政府担保也。其管理權名義上雖受中國督察。而實全握于公司之手。故一切英國合同所具之管理的規定。俄國合同皆無之。但爲此事實仍未足以證明俄國管理之僅政治的性質。蓋（含有管理的規定）之合同。締結之者在俄國力而實爲一私人。而該約之標的（建造鐵路）又屬投資之事業。自表面觀之。俄國管理似亦財政的也。惟吾人所注意者乃管理的規定之精神。非其文字耳。該路之政治的及軍事的性質至爲明顯。觀其鐵路守備隊大可概見。蓋此等守備實具體而微之小俄軍也。此等守備及所謂鐵路（地帶）乃於公司所獲土地之上。設立俄國行政支配之之殖民區域也。當于下文詳加研究）。爲極力支吾人之意見計。茲再引用肯德之名論。其言曰（易言之。即允許俄人延長西伯利亞鐵路經滿洲而達海參崴。使不必沿黑龍江蜿曲折同旋之路徑以建築上發生許多之困難耳）。此經過中國土地之新建鐵路不過在俄國政府（所有）並（管理）之下之橫貫西伯利亞鐵路之一小（部分）而已。其建築之原因大抵爲軍略的。英國駐華公使瑪德納特氏之意見如此。觀其一八九八年（按即清光緒二十四年）之言可見也。其言曰。（滿洲鐵路之讓與自一八九八年始。蓋所以圖俄人索還遼東半島之努也…。此等讓與純爲軍略的）。此等合同使俄捨其昔日計畫之黑龍江北岸路綫而延長西伯利亞鐵路經滿洲而達海參崴。並使得爲漸次向南擴充之預備。換言之。即滿洲鐵路使俄國得侵畧滿洲北部之全境也。

中國東省鐵路之建造自一八九七年開口—不似海參崴每年冰凍至數月之久者。適當時種種事實皆有促使俄人速即若手且易于成功之勢。中國昔昔曾允許讓與膠州地帶與俄。其事前已述之矣。至是德國强迫中國政府允許以九十九年之期限租借膠州。俄人遂藉中國允許德國人之機會。要以求以二十五年之期限借遼東半島——並獲得建築一東省鐵路支線達于旅順之權利遼東半島之租借于一八九八年三月廿七號。（按即俄歷是年三月十五號清光緒二十四年三月初六日）經中國允許並包含建築哈爾濱與旅順間及大連與牛莊間鐵路之權利。該條約第八欵規定鐵路南向之支線。其文曰。（中國政府允以光緒二十二年）（一八九六年）所准中國東方鐵路公司建造鐵路之理。而今自畫此約日起。推及由該幹路某一點起至大連灣。或酌量所需。亦以此理推及由該幹路至遼東半島。營口（牛莊）鴨綠江中段。沿海較便地方。築一枝路所有光緒二十二年八月初二日（原書作一八九六年九月八號。即俄歷是年八月二十七號）中國政府與華俄銀行所立合同內各例宜于以上所築枝路確切照行之其造路方向及經過處所應由許大臣（按指中國駐俄公使許景澄）與東方鐵路公司議商一切）。此款結末之規定至爲重要。其文曰。（惟此項諸造枝路之事永遠不得藉端使中國土地。不得礙及大清國大皇帝應有權利）（是年五月七號。（按即俄歷是年四月二十五號。清光緒二十四年閏三月十七日）。在聖彼得堡簽字之附約（按即中俄會訂續約第三欵規定枝路終點在旅順口及大連灣。又公同商議此路經過地方將鐵路利益給與別國人。

（未完）

軍裝軍械 硬煤煙煤 羊毛皮件呢絨 各種機械 五穀雜貨 電氣機械器具 包辦工程 株式會社 大倉組
專治 花柳病 皮膚病 專門
濱江商會緊要啓事

奉天 德慶增嵩門神效補天丹蕧茸兎骨延壽酒

本號神效補天丹創製前清道光年間迄今百有餘載久已各省馳名其葯之功効及銷售之廣自不待言近年以來乃有無恥之徒忌本號神丹出消之廣忘有垂涎之心不得本號原方雜湊羣葯希圖漁目混珠冒充本號牌票覬覦欺瞞以網漁利幾至碔砆美玉莫辦眞僞爲害豈淺鮮哉由是本號復加精繪小戎商標爲記光顧諸君請認本號商標庶不致悞每斤定價奉市洋叄圓貳角言無二價外埠函購郵費自備諸君需者祈將葯資郵費一併隨函擲下必遵照寄不悞茲將所治諸症詳列於左

此葯專治先天不足後天虧損諸虛百損五勞七傷脾腎兩虧飲食無味四肢困倦筋骨酸軟面黃肌瘦咳嗽虛喘填精補髓腎囊潮濕常出凉汗强腰壯骨大補下元長陽種子煖丹田壯元陽滋補下元之神葯也

補天丹代理處
上海德慶元　長春德慶鈺　寧安縣德慶福　湖蘭縣德慶長　梨樹縣德慶亨　吉林德慶祥　四平街德慶興　范家屯德慶和　八面城德慶同
遼源縣德會　朝陽鎮德慶通　輝南縣德慶厚　通遼縣德慶豐　密山縣德慶東　佳木斯德慶宏　武安縣德茂恒　通化縣福順隆　遼陽增發鈺
西安縣德慶和　安東德慶元　三姓德慶昌　河南省西大街德慶恒　營口恒利德內德慶元　開原縣萬和源內德慶元　哈爾濱道外振源祥　哈爾
寬正陽街福順堂　開魯縣德慶西　洮南縣東街德慶仁　山東登州府天餘成　江省中街德新書局　新民縣允記　公主嶺允興久　鳴巖縣永慶書

此酒專治氣血兩虧遠年近日腰腿疼痛半身不隨口眼歪斜左癱右瘓手足麻木甚至臥床不起久近作痛此酒善能舒筋活血强腰壯骨婦人經脈不調乾血癆傷子宮寒冷久不受孕以及虛勞等症並皆治之其效如神常服者有延年益壽長生不老之功每服五錢日飲一次婦人童子老弱者僅服三四錢朝服晚效病輕者一服病重者數服全愈誠有起死回生之力每瓶半斤定價奉市洋壹圓六角每兩二角五分言無二價應此症者請購服之方知所言不謬也

延壽酒各城經售處
海龍縣永順長　高力營子會升恒　綏化縣德合祥　通江口德積成　小橋樹增壽長　拐磨子杏林春　扶餘縣大德福　海倫縣德慶和　通化縣永成慶
葬山屯瑞祥福　蓋平縣盛春發　小城子瑞祥泰　寬甸縣志和成　五家站同聚升　昌圖縣順興福　沙河鎮和合隆　開原縣泰順興　興京縣善誠裕
新台子發盛合　金家屯德和發　柳板站裕生長　大民屯興盛發　同賓縣會升東　遼中縣慶昌隆　張家灣源和盛　西安縣德聚祥　八道江乾元廣
西豐縣德聚成　驛東縣德慶昌　金家屯高聚增　樺樹台源盛發　双城縣天德長　農安縣德泰增　桓仁縣自厚生　永樺坨同和興　山城子志泰厚
拜泉縣義盛和　哈爾濱屯發和隆　撫松縣久興隆　長春嶺天德堂　盤石縣天順華　牛庄慶昌永　鷹紫堡宗盛號　楡林斎義和發　平頂鎮鴻志合
蓋平縣金城興　茨楡坨發興永　双河鎮增發興　法庫縣萬和德　海龍縣廣聚德　寬甸縣恒發德　農安縣瑞興隆　西豐縣成發元　小新民屯德興成

本號開設奉天小北關白塔寺東邊　德慶增主人謹啓

登錄　商標

お雛様の

御保存用に

信用最も厚き

藤澤樟腦を

御使用遊ばせ!!

□種類大形、中形、小形、碁石形
□各地藥店及洋貨店均有出售
□類似品極多務請認明鐘馗商標

與戰前價格相仿
廉價出售

藤澤樟腦品質之純良奏効之實確芳香之清快使用之便利包裝之完善等種種特長早爲江湖所識此樟腦對於衣裝器具書畫屏風舖毯毛識物書類等以及其他貴物品保存用不可缺之防虫藥科也時將春暖爲害虫孵生之季此際如速使藤澤樟腦能豫防有攫之虫害於未然

發賣元 藤澤友吉商店
大阪市東區道修町二丁目
東京日本橋區本町四丁目
京城府本町三丁目

奉天萬芝堂參茸莊

太醫院宋醫立案發給執照各省府縣均有代理本堂宋醫子岐應症特此週知

參茸補腎丸 專治腎氣虛損腰痛耳鳴遺精白濁四肢痠軟腸事痿弱等症服之神效每匣二元每六匣拾元

宋氏救喉散 專治咽喉諸症單雙乳蛾喉瘟疹痘毒瘰喉花柳攻喉或腫破爛水漿不進吹之立消每大瓶壹元小瓶五角

神效虎骨藥酒 專治腰腿疼痛手足麻木半身不遂五勞七傷服此酒神效每大桶三元中桶一元五角小桶六角

牛黃上清丸 專治諸般火熱上攻頭暈語言蹇澀或偏正頭痛或咽喉不利等症服之神效每大盒一元二角小盒六角

立止咳嗽丸 專治遠年近日痰喘咳嗽虛損癆傷等症服之滴肺止嗽化痰定喘奇效每付四角拾付三元五角五付一元八角

保胎健母丸 專治婦人久患墜胎者或一次二次者或受孕之後服此丸萬無墜胎之患誠爲保胎之良藥每大匣一元六角小匣八角

調經種子丹 專治婦女經脈不調氣滯血少時常腹痛崩漏帶下心跳脹滿咳嗽盜汗腰疼腿軟服之調經開鬱每大匣二元四角中匣一元二角

琥珀逐淋丸 治五淋白濁小便刺痛沾染花柳魚口便毒毛髮脫落口鼻腐爛等症服之清淋解毒消腫止痛疏利下元調暢水道每包五角

開胃止痛丸 專治男婦心胃疼痛胸膈脹滿飲食無味嘔吐惡心寒積肚痛等症服之甚效每付三角五付一元四角

萬應回生丹 專治四時瘟疫霍亂吐瀉轉筋抽搐腹痛頭眩絞腸痧等症服之屢經屢驗起死回生每服五角

虎骨熊油膏 專貼左癱右瘓週身麻木筋骨疼痛內服本堂虎骨酒最能舒筋活血每大張六角小張三張

雙合化痞膏 專貼男婦心胃諸般積聚疼痛胸膈脹滿氣逆不舒泄瀉痢疾遺精氣虛腹腿疼痛手足麻木小兒食積痞塊等症常貼此膏化痞消積速效每份四角

代售處
哈爾濱大德昌　長春祥順德　四平街德聚源　鄭家屯豐聚當　阿什河和順昌　江省同慶厚　安東東益增遠
哈爾濱魁升堂　吉林源升慶　本化縣德聚源　搭家台增益昌　岫岩永盛書局　營口合順隆　全東恒順慶
西豐東興順　鐵嶺永盛東　新民縣利順中　遼陽利順德　懷德縣泰和隆　呼蘭同合春　長春玉茗魁北慶
東豐合順興　農安發壬茗順　錦縣福順昌　本溪縣寶碗鋪　海龍縣興和　錦縣魁峰永　北林子義升東
專治諸般損症疼痛急上共藥無不効驗大洋一元小封五角三黃寶蠟丸主治跌打損傷消腫止痛服此丸治他症付四角

實川廣藥材飲片參茸丸散膏丹虎鹿仙膠一概全外埠欲購本堂藥品將款寄下照不悞本舖開設奉天大西關萬芝堂謹啓

中國電話一三四號

本藥房總號設奉天大南關◎製藥目錄本奉贈函索即寄

老福順堂廣告

奉天巡按使化驗◎北京內務部立案◎奉天警察廳化驗

頭痛藥 治偏正頭痛保管藥到病除每包五角
睡藥 治夜不成眠功能安神穩睡每包八角
胃痛散 治男婦老幼一切肝胃氣痛每袋三角
健胃散 治消化不良功能健胃消食每袋四角
癬疥水 治諸般癬疥及一切皮膚病每瓶四角
感冒藥 治風寒感冒功能解熱發汗每包二角
袪痰散 治痰多積滯氣管略出無力每袋五角
咳嗽藥 治癆傷咳嗽功能清肺止嗽每盒八角
瘡毒膏 塗楊梅下疳一切疔毒惡瘡每盒四角
治痔膏 塗內外痔瘡一切痛痒腫潰每盒一元
瀉痢散 治日久瀉肚赤白痢疾等症每袋三角

脚氣水 治乾濕脚氣功能消毒止癢小瓶四角
牙疼水 治風火蟲牙一切牙痛每瓶定價五角
吐血藥 治遠年近日一切癆傷吐血每袋五角
大補血 治男婦虧血身弱面白各症每瓶一元
殺蟲散 治腸胃寄生蟲類患者每包一角五分
消毒丸 治血中鬱毒不清瘡瘍各症每袋四角
淋濁丸 治五淋白濁功能利水消毒每袋五角
梅毒丸 治魚口便毒楊梅下疳各症每袋六角
退癀散 治寒熱往來老幼瘧疾每包定價三角
瀉下藥 治便毒功能催瀉滌腸胃每袋二角
遺精藥 治遺精滑遺生殖器痛等症每袋六角

虎骨熊油膏 貼腰腿疼痛四肢麻木等症大張六角
參茸百補丸 治氣虛身弱精神困憊各症大匣五元
寧坤至寶丸 治胎前產後子宮月經各病每匣二元
小兒驚風散 治小兒抽風夢中驚恐等病每袋三角
小兒消積散 治小兒一切腸胃疾病每袋定價三角
理血健腎丸 治腎虛陰痿勃起無力每打價十三元
清胃化積丸 治諸般積聚功能消胃化積每盒六角
利水消腫藥 治水腫尿閉功能利水消腫每包五角
通明眼藥水 治諸般眼症功能除炎退翳每瓶五角
筋骨疼痛藥 治全身筋骨肌肉一切疼痛每袋四角
參茸甘露酒 治風寒麻木腰腿疼痛等症每瓶三元

(限於篇幅)東三省代賣處(不能盡錄)
安東東昌增遠　鳳城中西藥房　雞冠山公春和
千金寨裕綸慶　本溪縣東元茂　岫岩興聚勝
寬甸縣復裕盛　莊河寶泰隆　牛莊裕順興
大連天合金　旅順福慶和　金州洪興德
振岳洪興裕　蓋平同合利　海城永茂興
遼陽義盛福　臘蕬堡天裕泰　貔子窩永順隆
盤山德慶隆　營口福亨金店　營口成文厚
營口西益盛　復州慶生堂　田莊台恒興利
鐵嶺永慶生　孫家台萬盛裕　開原豫豐長
開原廣和益　昌圖寶聚源　懷德聚昌隆
法庫永盛德　梨樹福勝魁　四平街裕慶亨
雙山福盛德　公主嶺三合公　馬仲河義昌和
八面城順興當　洮南德興盛　通遼鎮聚興當
山城子春玉成　東豐三文達　西豐同順祥
西安廣昇長　太平哨寶慶祥　樣子哨興順成
興京萬隆當　朝陽鎮興合智　桓仁聚生永
新民德勝和　黑山利源達　興城瑞興德
錦州育發祥　連山鎮瑞德堂　義州寶增湧
綏中大順成　綏中華勝福　白旗堡元茂魁
石山站福順增　遼中萬聚長　伊通錦記號
長春天合慶　張家灣興和隆　張家灣玉記行
德惠天成德　石頭城復盛湧　阿什河恒興合
賓州德昌恒　磐石恒興泉　下九台義德盛
吉林天合昶　吉林濟生藥房　琿春德順興
依蘭永春泰　一面坡福增永　通河永盛發
卜魁天合潤　呼蘭人和成　巴彥源豐慶
拜泉義和福　綏化天合泰　海倫源通厚
慶城義興東　安達站興盛增　黑河双盛東

多年貯藏熟製之
聲譽久著斯界之
世界名酒

ヘルメスウヰスキー

嗜威斯克酒者請飲
黑爾美斯威斯克

特製圓瓶

大阪東區安土町
祭原伊太郎

方瓶

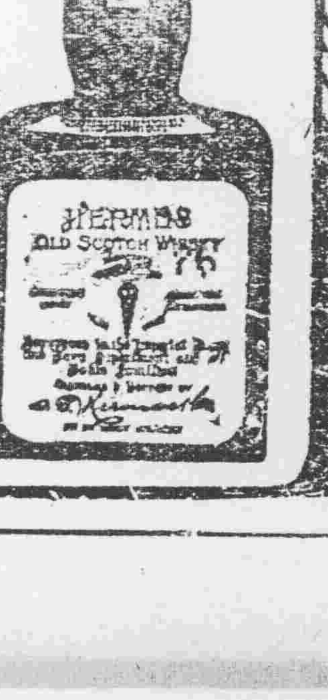

李福臣　王麗周　金子玉　雲彩霞　張仙　石富奎　喜彩鳳　金翠鈴　甄啟一　楊銀仙　小明亮　小明銀　小明茂

東三省新聞

▲奉　天▼

○騎兵旅預備征蒙

新編奉軍騎兵第一旅現已編制完竣當張使未入關前曾面令該旅旅長張錫三將該旅編制完竣後即急速預備征蒙事宜蓋因奉軍援庫計畫須以騎兵爲先鋒故該旅對于征蒙各事已實行預備云（怒）

○哲盟當選議員

哲盟衆議員選舉昨在省公署開票已誌本報茲聞是日午後揭曉劉竣翰得一萬零零六十五票武林泰得九千七百六十三票二人爲當選議員至于阿靈噶拉得七千九百五十票葉喜旦巴得六千八百二十八票爲候補議員云（立）

○電催史廳長赴任

江省軍長吳興權已赴江接任多日而政務廳長史耀五因辦理交代尚未前往就任昨聞該督以江省政務繁重諸待整理特電託某廳長轉促史氏北上聞史氏已將道署公事交代完竣赴江之期當亦不遠云

○張使電飭嚴緝徐黨

使署昨接張使由津來電俄黨勾串蒙匪擾害外蒙活佛並銀何等主義其中爲徐樹錚所嗾使務須通令各屬嚴爲查緝等因張代使當通令京奉吉長中東四鄭各鐵路軍警一律查緝徐黨云（立）

○蔡團長派員來奉

駐紮滿洲里之二十九師一百十三團團長蔡閣忱因邊防各事除向吳督報告外並派該團副官王俠隱于日昨來奉報告云（怒）

○江省電調縣知事

吳督軍赴江接任已有多日因軍署事務忙碌秘書廳人員不敷于用聞已電調分奉知事李某迅速赴江該知事乃于日昨携帶人員三名赴江云（立）

○孫督有來奉消息

據官場消息孫督因護路邊防支配軍隊諸問題擬與張使磋商聞已有電到奉定于日內前來或即乘車赴京云（樓）

○省議會開會確期

省議會已于二十日通知各議員定于五月十日開第二屆第六次臨時會議討論各事云（樓）

○校長因罷課記過

開原縣國民女學校日前因更換教員竟致全体罷課以相要挾謝縣長據該縣知事呈報後以該校長有失職守遂于日昨將該校長記過一次並罰薪半月以示懲戒云（怒）

○令監獄考驗醫官

高等檢察廳張廳長前曾提議考試各屬監獄醫官以免不職者濫竽充數嗣經該議結果以監獄醫官能否稱職責在該管獄長不必由廳舉行考試故昨特飭令各屬獄長自行考試醫官云（怒）

○飭造防疫表冊

王警廳長以省城辦理防疫以來經過各事須製造表冊以資留存而備參考故昨特飭令防疫所將防疫各事分別門類填具事蹟表冊云（怒）

○同善堂大減經費

同善堂堂長王鼎春對于該堂一切開支力求撙節近因中央盛倡減政該堂長乃將所屬之貧民習藝所濟良所孤兒院等一切經費按照從前減去三分之一說者謂該堂爲慈善機關長此減省經費于慈善前途不無影響焉（怒）

○警務處召開會議

警務處每當蒞歷三九兩月開夏冬兩期之防務會議茲已屆時警務處王連坡處長已通飭各縣警長定于五月一日前一律來省會議云（空）

○講武堂預備獎品

東三省講武堂每當學員畢業之際凡成績最優之學員必給與獎品以示鼓勵茲者該堂業經考試畢業熙教育長呈明張代使預備軍刀軍服書籍等項俟舉行畢業式時獎給各員云（空）

○蘇議員無恙

新選衆議員蘇長庚被控一節早誌報端茲聞經某某要人等爲之疏通反對者方面業經融洽該議員遂無他慮云

○提升偵探等級

督軍署稽查處處長楊寶山以偵探徐邦彥辦事認眞迭次破獲要案當保升爲一等偵探增薪數元以資鼓勵而昭激勸云（樓）

○商會選定新會長

總商務會正副會長任期屆滿照章應行改選前日會長魯綍琴呈請行政機關一面邀集全城各商董實行改選其結果魯氏仍當選爲正會長繼續連任副會長崔之瀛預先聲明不再連任各商董遂另選劉士玫充任云

○日警破獲僞幣案

十八日日警務署發覺行使僞幣案當密遣偵探將行使僞造日幣之一干人犯先後捕獲訊明昨二十日已探悉該案情形其犯人爲濫谷谷五郎中田金太郎吉岩清五郎八幡氏助今村良太郎田中伸助中村佐吉等七名中村和居石橋子餘均居奉所帶僞幣正金票百元一張者七十三張計凡七千三百元在大連製成于四月六日由滿谷帶至奉天與上列同謀人分頭行使不料製造粗劣先赴中國錢莊兌換不受復向日商行使亦未收用結果咸以僞日幣精細僞者難以成功于是共同協議擬將在大連之機器運奉另行僞造華幣正計畫間爲警署發覺將全案人犯一併逮捕不日當治以相當之罪云

○小學紀念日放假

第一小學校昨二十日放假一日聞係該校之十週年紀念日由該校長將週年概況向諸生演說畢即行放假云（日）

○縣教育會將開會

縣教育會陳治庚會長以會計庶務兩股事務急待解決定於廿四日開會已先期召集各幹事以便屆期蒞會他報載已開會議係屬不確云（日）

○鄒師狼狽情形

援庫陸軍第十六師自撈江失守後該師中級軍官潛逃大半所剩無幾且糧餉不濟其未逃者亦均坐以待斃云（詳）

○程督辦接眷赴呼

新任呼倫貝爾善後督辦程廷恒已將呼倫貝爾善後事務所事宜接收清楚于日前派差弁來奉迎接眷屬于日昨赴呼云（詳）

○亞剌伯王代表過奉

亞剌伯王前派代表六員赴日本與該國當局礎商某項要事已誌本報茲聞該代表等已向日本當局接洽完畢于日昨由日過奉返國復命云（詳）

○張旅長來奉之任務

吉林陸軍第一混成旅長張鳴九于昨二十日由吉搭車來奉下榻于俱樂部探其來奉之任務係奉孫督指令謁領餉械當即赴轅晉謁張代使有所陳述云（樓）

○報領淤荒不准

有海城縣人高忠文于日前來省在財政廳具稟報領該縣淤荒請飭縣催查等語財政廳長王永江旋據廷知事來文謂該項淤荒確係熟地衆之李德林首報在先故批駁不准云（樓）

○通化電告匪患

省公署昨接通化縣知事來電稱告該縣起有大幫胡匪任意搶掠若不設法勦辦恐貽禍長莫及之患當經談代省長電令東邊鎮守使湯閣忱酌量派兵馳往勦辦藉資鎮懾云（樓）

▲長　春▼

○長春所澤間飛行

近日日本陸軍界提倡遠距離飛行前已照會我國外交部聞已蒙附有條件的允許其發止地點由東京近處所澤飛行場至長春云日陸軍部現因得我國允許不日即可發表約在梅雨期舉行屆時當必有一番熱鬧云

○十字會送運賑糧

去年直魯晉豫數省亢旱秋收失望億萬生靈嗷嗷待哺經各省聯合機關各團體以及東西各慈善家捐欵助賑不致同歸于殣長春紅十會以去年北省災區過衆雖有賑欵繼續匯易特在東省籌募賑欵就近買粮運往災區發放已經函請北京賑欵處發運輪護單南滿車半價証國有路局之全行免費聞于前日運輸高粮十萬石過津運往災區散放云

○三月份日站收貨數

長春驛貨物收入爲長春向來未曾有之增收總計三百六十三萬四千七百零二元六角一分比較昨年度之二百四十六萬八千五百八十一元四角七分而實增多百十六萬六千一百二十一元一角四分照長春發送數量比去年頗少中東綫收入比昨年度增加數倍今詳列如下

十年度總噸數

發送數　一一三零八七噸

內大豆　六九六一零噸

九年度總噸數

發送數　一四一〇六六噸

內大豆　八五三五零噸

收入詳細

十年度

長春驛　一六〇六九〇二元二六四

中東聯絡　一四三七六五六二

吉長聯絡　五九〇一四一三五

九年度

長春驛　一〇二一九八八六八三

東清聯絡　三八一四六二三九

吉長聯絡　二六五一三三五

▲吉　林▼

○馬廳長來吉接任

政界消息新任吉林實業廳長馬績卿已將昌圖縣任務交卸刻在奉省料理私務原有十八日到吉之信屆時未來約三二日抵吉于月杪接任履新云

○選舉控案已完結

本屆衆議員選舉第一複選區雙陽縣初選當選人王慶儒王文達因賣票選舉孫德升經同縣初選當選王樹聲等在吉林縣複選監督處指據呈控案關違法事頗重要近經第三者竭力調停而于監督又批令直向法庭控訴未予受理原告人以既經諸人調停更加同鄉關係已不過控又因選舉總監督不予追求事遂了結

○職業校設置工廠

吉林省立職業學校校長聶樹清任職以來對于校務力謀進步茲爲便于學生實習計特于校內添設木金工廠一所專製中西傢具學校用品各種機器各種虎鉗代配衆修理大小機件等各項木器機械以樹實業教育之初基藉副社會之渴望

○伯和輪延長航綫

商辦伯和輪船向航行吉垣至扶餘縣一段乃該公司以航行綫甚短茲爲發達營業並便交通計特將航行綫由原終點扶餘縣經哈爾濱延至黑龍江已請准北京交通農商兩部立案矣

○設置哈長鎮守使

軍政界消息孫督軍以長春爲東三省中心而哈埠中東鐵路之要樞兩地衛接關係密切爲統一事權並節經費計擬將原設之濱江吉長兩鎮守使裁撤改設爲哈長鎮守使將來改定後哈長範圍既廣鎮守軍權亦增非名望素著才智兼全者莫能勝任以奉天衛隊旅長張學良最有希望消息如是姑誌之以俟徵實

○鍾警務處長履新

警務處長兼省會警察廳長趙管卿辭准後于二十日交卸新任處長兼廳長鍾毓五氏亦即于是日上午十一時接受處廳兩印即時啓用視事上午九時許警務處特派馬巡隊並科長二員前往迎迓接印後各界多往道賀云

○齊監督行將赴任

前任吉林財政廳長齊耀瑨氏已經中央任命署安東江關監督擬日內晉京向財部接洽一切在京公畢即于六月初赴安東江關履新眷屬暫不離吉

○信託公司已開業

吉省信託公司經紳商改組一節已誌本報該公司已于十九日開始營業并改名稱曰吉省貨幣交易信託股份有限公司

▲八面城▼

○陸軍來城接防

駐本城警備隊已經開拔遣防昨有暫編奉天陸軍混成旅步兵十二團三營十三連連長齊國恩奉令來城接替當即入東西駐所聞該連長英勇幹練治軍森嚴諒將來對于地方必能保衛公安云

▲哈爾濱▼

○渥局長告誡屬員

日昨監管中東路各國技術部代表處據該處監管員之報告關于路務遺誤之點屢見迭出當即由代表轉飭渥局長竭力整頓清除積弊云云渥局長奉到訓令慚懼交加並告誡所屬各員務須精心任事實力奉行萬勿怠職守敗衍塞貽誤路務云

○愼重刑案之部令

日昨濱江地方與特別區西法廳奉到由高等廳轉承司法部訓令一道內開審理刑事案件須依科刑標準從前辦理不得視爲具文迭經于九年第八二三號與八一八號訓令飭遵在案現查各省所報刑事案件其判決在條例須行以後者對于科刑標準仍未切實奉行致輕重之間多失其平似此漫不注意惟于他日之考成有關抑亦于法庭之威信有損合亟重申告誡嗣後審判刑案各宜衡情斟酌不得再沿舊習任意出入再律條內如有二種之法定主刑而量刑應特重或特輕時務須于判決書理由內將所依據之情節詳晰聲叙用資查核云

○各學校定期開學

本埠學界前因鼠疫爲害已屢次展期開學開學之期不時將屆又衆疫氛日見減輕形同消滅勸學所爲維持青年光陰計遂于日昨函知各學校定于本月二十一日一律實行開課云

○馬家溝自治

馬家溝地方前此提議合併哈埠一事該處居民于十日開大會共同討論反對者居大多數決議該區今後完全歸居民自治會選定委員編造自治預算茲據俄報所載該區自治預金盧布數目計支出七萬二千五百元而每年收入則新築稅三千五百元房屋稅二千元通行稅七千元營業稅一萬元房租稅七千元醫院收入五千元巳羅市地租五千元公房租欵三萬五千元云

○令禁道勝現洋券

吉林軍署通電云准巡閱使署元電開道勝銀行現出大洋券至廿餘萬之多在哈行使其餘花旗等行亦均紛紛擅出紙幣該處爲完全我國領土如任外幣自由行使尚復成何事體現據黨道尹電已飭華商會不准行使應請嚴行禁止以保主權等因仰即一體遵照嚴密查禁爲要云云聞本埠各機關奉電後均已通飭所屬一律查禁矣又一消息云東省鐵路公司鄂局長前曾以道勝銀行之現洋券是否與中交國幣券一律收受等情請示督辦公所聞宋督辦當即轉電北京交通部已得禁止行使之禁電故該項紙幣路局始終未曾收受云

▲西　安▼

○選送講武學員

駐西安奉天陸軍五旅第一團准張巡閱使訓令以東三省陸軍講武堂第二期學員業經畢業其第三期學員理宜入堂肄業仰各旅團遵即選送此項學員以資造就各員之軍事知識等因遵該團長准此查有該團機關槍連連長馮峻山充差謹慎作事精明堪以選送講武堂肄業其連長一職即派本團委任該連二排排長黃金順代理所遺二排排長以一棚正目王長勝暫代昨已分別令知該連排長等遵照交接以重職務而專責成云

○調査員離安赴豐

西安東豐龍三縣清鄉調查員夏王軍前奉熱局王理堂督辦命令來安會同該調查員到安以始即令境內警甲人員將應辦理事項認眞進行所有應行調查之重要事項業經調查已有端倪于日昨去安往東豐縣調查一切沿鄉事務以資積極進行重職務

▲黑　山▼

○齊知事又擬赴營

黑山縣知事齊耀璜假滿回任業誌前報茲該知事因遼瀋道尹易人擬往營口謁見新任何道尹面陳地方一切要政並爲整頓錢法維持民食有所承商約不日即行首途赴營云

▲農　安▼

○牧猪奴毆殺慘劇

農安縣警察第四區管界大榆樹屯住戶有農民宋連科已于去歲正月間赴江省訥河縣家遺妻子在該屯過度僅一子乳名善子年十二歲與同屯王某三子又有連城子連柱子二人均十歲又有呂某一子乳名曲子年十七歲併宋子共五人于去歲舊歷七月念六日結伴赴屯後二里許各牧猪馬迨日午歸家宋子曾向其母言稱王呂等子恒有恃衆欺寡以長凌幼午後即不願復往伊母以童子無知不可信逐威嚇俾其赶猪仍與彼等前去牧放去後約四鐘時呂由子奔回報知宋妻言伊子在牧場發患病劇烈異常宋妻未待報畢遂同往視伊子赴地口尚能言謂被王姓子保安騙傷只此一語即不復言迨抬歸家中氣息漸微半夜死亡當驗視腦後骨塌陷右腦骨拆三根其家主王永安情知伊任所毆即欺宋家無人不令報案亦不與宋連科去信乘宋妻痛極偶得瘋亂之症不省人事焚屍掩埋事後向宋妻僞稱已逢人與夫送信不日即歸無須掛念等語婦日久待夫返朝夕思夫痛子舊病復發一息呻吟詞經伊某親代雇車信將其夫找回宋至家一面延醫治療妻病一面質問王等吾子與伊同事牧放致死之由伊等必知宋質詢數語彼等即驚惶失色言語支離並互相矛盾毆死宋子顯而易見兇該王呂四子與宋歸家俱有潛逃則情弊益不言可喻茲聞宋即以毆死人命焚屍滅跡懇請傳訊質以期償命等情呈控王呂等四子到案如何訊辦俟訪再誌

▲伊　通▼

○愼重軍規

陳團長來伊年餘訓兵護民地方安堵忽而行期發露紳商欲待極力挽留恐成命難收陳氏自按拔防令下後除飭本部軍官兵士速備行裝以便起程外一面分頭出示曉諭商民略謂凡有兵工欠欵不償或潛逃避匿等情須開明連排姓名逕告本部莫自貽誤故一般索債無頭之商執條領取者絡繹不絕得獲全利無受絲毫之累云

○稅局長更換

劉局長潤之到差數月于茲忽奉上峰易委宋竹三氏來伊接充已月之十一號新舊交代清楚矣

▲阿什河▼

○孫團長遺愛在民

駐紮本邑吉軍騎兵團團長孫興武自填防以來軍紀安然秋毫無犯盜賊斂跡闔閭安謐商民咸愛戴之近該隊奉旅部飭令調往農安縣駐防不日開拔界僞表揚公德起見公送匾一方文曰各望重長城對聯一副旗二對傘一架牌四個以誌不朽云

○越獄駭聞

本邑監獄因犯六十餘名案情悉爲重大詎昨晚十時許乘看守長點名之際該因犯以有隙可乘各持院內劈柴將試看守長擊倒大行暴動幸軍警奔臨防範週密只逃脫六名當時擊斃二十二名併追及街上擊死四名一時人聲嘈雜槍聲隆隆直至一時始寂然無聲云

▲撫　松▼

○董會長違法被押

撫邑木業會會長董財在前任趙監督時託人運動派充木業會長遂在撫邑北區接害農民過甚趙知事去任由監督前來該會長亦得重用又在北區無所不爲日前北區農民二百餘名來城控告該會長在木塲沒收漂流木板又有通匪情事由知事碍于情面尚未批准該民又在林務局控告陳局長即派林警移拏送警察所代押呈請實業廳按懲治示云

▲寧古塔▼

○請領印花

本邑印花稅辦事陵杜處唐竭力進行各情已誌昨報現聞該員以餘存印花稅票無多不敷銷售特于日昨搭車晉省請領稅票以便分銷而諜發達云

▲黑龍江▼

○徐知事之新政策

騖東縣知事徐子敬自接任以來對于監犯越獄焚毀卷宗及接交警備善後各事該知事漏夜籌理稍有端倪該知事於日前招集警紳商學農工各界要人開全體大會會議公決（一）善後謂縣城陷落恢復以來各界損失甚鉅首由省息借大宗欵項敷衍眼前之燃遂極力籌設農商銀行以維金融（二）警察謂警察爲保衛治安所長責任甚重依照省令由縣公舉薦委并改編城鄉警察聯防設卡而保公安（三）鄉團謂保衛本縣地方要政然而屢有其名擬加添五團由縣指揮與軍警聯防設卡游擊以濟軍警之不足（四）防匪謂胡匪四起雖經勦捕至今未經撲滅縣城不設法聯防防範勢力不能統一擬由縣城警察設卡與四鄉團卡接防陸軍駐防陸軍不敷分佈警察衛團力單如設防城內外與警察團卡聯防而資和衷共濟（五）城內外擇要建築炮台對于射擊并保護軍警同負職責（六）謂警察衛團槍械子彈不足擬即籌欵添購大槍一百桿子彈十萬粒以備應用（七）謂男女各學校自放年假即有疫病發見復被匪人擾亂迄今未經進行擬于四月十日無論男女學校一律照常上課藉資造就人材（八）謂司法本係執法官吏如不揣情度理不但與法不合然而窒礙叢生擬由省調委熟習法律及地方習慣者以維法權（十）謂先行籌欵設立木鐵皮被服各廠以資教授游民而興實業云

○警察傳習所招生

本省警察傳習所初級業已畢業茲聞該所擬續招生一級額定四十八（一）宗旨以造就警察人材爲務（二）年齡在二十五歲以下者（三）體格身長在五尺以上素無疾病者（四）資格高初小學畢業或文理通順者（五）費用所有一切費用均由官家供給學生不納分文（六）報名日期由四月一日起至十日截止（七）試驗科目國文一藝（八）試驗日期訂于四月十一日在本所舉行試驗（九）校址在獨立營舊址云

○英旅長因公晉省

駐呼蘭第一成旅旅長英積華氏于四月五日偕同弁兵來省下榻于軍用被服廠當經晉謁吳督軍礎商要公並賀榮陞之喜一俟公畢即行返呼云

▲拜　泉▼

○索團長力疾勦匪

駐克山江省陸軍騎兵團索華孝團長近因匪患猖獗民不聊生雖經飭軍出勦迄未敉平該團長以責有攸歸若非親自出勦殊不足以盡職守而安閭閻是以日昨該團長帶同所部又來拜界實行勦匪聞該團長現患脚疾尚能力疾從公其關心民患亦云極矣

○警官轉升

縣屬中興鎮警察第三區區官劉名遠另調他缺遺席以本區梭巡官升充遺巡官一席以歷充警差之張榮五接充現已分途視事該警官等素以保民爲己任此次奉委尤必加勉不致稍形疎懈有負人民之期望也

○趙所長公畢返所

警察所長趙義之氏前因某項要公赴省面稟上峰茲經藏事該所長以地方不靖未便久滯省垣于日昨稟辭當局由省返所照常視事云

▲通　河▼

○栗所長納妾被控

邑勸學所長栗賓林衆充縣視學地方經費自銀號勸經理各職年來頗形自得去冬竟娶女學教員作妾恐學界之攻擊暫行請假以幼聘衆議之名具呈縣署立案後經高等小學校長高禹廷等呈控教育部暨江省教育總等處聞教育廳批示案查栗實林以父病託言辭職相隔兩月有餘未經該縣具明呈報殊有祖庇情事茲據該縣公民等謂栗實林娶女教員萬素貞行爲傷風敗化呈請查辦前來查勸學所長爲一縣學界之表率原呈所稱各節殊屬玷辱名教仰該知事查明併案具覆以憑核辦勿稍徇隱切切此令栗所長偵知大事恐慌以幼聘衆議之名義具呈縣署辯白該知事徇情祖庇含混稟覆次難逃法網並衆伊父栗忠江現佔地畝各案俱發劉知事碍難祖庇遂將栗還關懲辦以除社會之障碍諒栗某此人四出運動公民等聞耗致電奉天張賓林各差斥退後派員調查伊經手之賬目擅動公款十餘萬吊此項公款係通河全境之警餉七八個月未曾發放聞該知事擬拘押懲辦果否實行姑誌之以觀其後

▲察哈爾▼

○被服廠成立

察哈爾張都統以本區軍警甚夥每季軍服均製自北京運費既多利益外溢啟由察區設立被服廠一處以都統署副官長張淦清充任廠長並在奉天邀請技師多人以資熟習該所業已四月完全成立云

○司令部實行檢察

戒嚴司令部成立業已一月所有一切實事宜均已實行辦理如郵政之檢查電報電話均設有專員以防奸人窺竊消息旅店妓館尤爲注意云

批　示

▲實業廳批示

原具呈人福陞原執事董級三　呈爲陳明承保舉嗣繼報領本溪森林一案原委由　呈悉仰即將本廳前交該商號通知舉嗣繼惠繳納註冊費公文及林圖限十日追還呈廳以憑辦理此批

原具呈人于海濤　呈爲報領開原縣屬馬家溝地方森林由　呈圖均悉查核報領程序尚合應准派勘仰即照繳勘測費現大洋四十五元以憑派員前往勘測至此項林塲有無糾葛包套能否適于發放均俟勘覆後再行核辦圖存此批

▲實業廳佈告

爲佈告事據礦商潘作榮呈請開採錦西縣虹螺蜆蛤蟆山煤礦一案業令該縣查勘茲據覆稱該商所報礦區均與舊地相符並無包套重複及其他妨害糾葛取具隣礦切結呈報到廳應准依例核辦除指令外合行布告該商知照仰即遵照法定手續迅將應備各件及註册費資本憑單等項一併呈候核奪勿延切切此布　右仰礦商潘作榮知照

▲財政廳批示

原具呈人劉永泉　呈一件爲報領大東門外南順城街官地由　呈悉該民報領之地有無妨礙糾葛仰候第二警署會同廳員勘覆再核副呈發此批

冠蓋往來

▲小野與業銀行副總裁當于二十日由安奉綫來奉即赴京

▲大村鐵道省技師戶田鐵道省書記官二十一日早來奉

▲中川兵三郎氏（奉天公學堂教授）二十一日早赴京

新潮飛沫

現代社會之階級分析

（日本文學博士米田莊太郎著明權譯）

夫由勞動者一語而先感於吾人胸中者即所謂彼乃依勞動而生活者或非勞動則難生活者一義是而此義於任何國任何時代均占國民之多數其非至近世始行發現者無待論也然雖同依勞動而生活或非勞動則難生活而其中類別亦繁其應先注意者則依於法律上承認人格之自由與否而立之區別也而依此標準考之則現代勞動者首於法律上承認自由得爲權利主體而具獨立之人格此其與奴隸適異者雖有以現代勞動者之經濟生活與奴隸同一悲慘或更過之而與奴隸並論者而此特比喻之辭彼等本與奴隸有別也茲於奴隸制度不暇詳述唯因分論奴隸與現代勞動者以究明其眞相而略述及之耳

奴隸者蓋爲主人之所有財產彼等之操作一唯其所有主之命而其受養於所有主殆與家畜同彼等無經濟亦多無眷屬唯於備主認爲家族之時代或制度非盡無權利如今日非洲某種族中亦有容許與主人之女匹配者然奴隸非同主人之安座而食而操作之勞未可稍輟其甚者通行奴隸買賣藉以牟利而視奴隸爲主人財產不認其權利自由任意使用買賣同於家畜者之一種制度遂於以發達此制度爲人間役使剝削他人之一極端之陋劣常有過於家畜者要之處奴隸制度發揮其眞相之時代爲奴隸者已失其爲人格爲一種動物的財產耳然現代勞動者其經濟生活縱至悲慘而例其見奴使者既無財產亦鮮家庭之樂又對將來亦無所希望且其衣食住所認之自由爲完全之自由或本爲盡人平等之自由而今日更通認其政治法律上承認其人格非他人財產之比此根本上與奴隸相異者又其法律上之自由此亦其異于諸種半自由民如農奴及家人等者也

至半自由民雖依國依時代而異其社會的地位而自大體觀之則既與以立家之權利及限制之財產所有權對於身受之不法行爲則有請求裁判之權於租稅及賦役之過度追求亦蒙保護又對主人亦認有一定之權利唯政治上之利或自由則不之認常有禁止携帶武器者又於居住及職業之選擇受有種種束縛其中農民有視爲附若予土地者要之半自由民制度已較奴隸制度爲稍高雖不認其政治上之自由或權利而個人的自由及個人財產或有權則酌認之此于概念上不妨作爲由奴隸制度進于自由民制度之中間階級或過渡階級觀也（未完）

各埠銀及糧食行市

奉天糧行市　大豆　一元六五

奉天金銀晚行市（四月二十一日）　金票對小洋票　二元三〇　二元三五　鈔票對小洋票

●正金銀行奉天支店

●大連電報

●開原取引所（四月二十日）

天氣　本日　奉天　長春　大連　營口　南又西風曇

神皋雜俎 (本欄歡迎投稿)

小說

儷西亞郡主傳(四七)

儒丐譯述 禁止轉載

第十章

提洛道。「我已聽說了。但是羅馬市中。評論這回事的很少。總而言之。儷西亞無論在那里。我總能把他尋着。」

威尼秋士見說。似乎很信用提洛的。便說「這樣好極了。但是你用什麼手段呢。」

提洛若笑着答道。「所謂手段者。是你們貴人用的。我無非用我的智慧便了。」

畢特羅紐斯聽了這話。更是喜歡了。想道。這小子或者眞能把儷西亞尋着。此時威尼秋士正顏厲色的向提洛說。「你與我辦成此事。自有重賞。但是我決不許有什麼詐僞的。」

「我是哲學家。所謂哲學家者。絕不爲金錢所動者也。」畢特羅紐斯聽了。忙問道。

「怎麼。你是哲學家麼。優尼賽不說你是醫者卜者麼。你認識優尼賽麼?」

「優尼賽恭着我的聲名。曾與我談過的。」

「談些什麼?」

「他說他爲愛情所困。若不得脫。」

「那麼你把他的想思病醫好了麼?」

「怎能醫不好我不但醫了他的想思。而且還給他一道符兒。必奏奇效的。貴人。你知我給他的符兒是什麼。是威納斯女神所繫的絲帶裡的兩根絹絲。」

「這兩條絲。價錢當然不小。」

「爲戀愛的事。不値得便索昂價。貴人請看。我右手不幸失了兩根指頭。已然不能寫字。我想把我的智慧傳於後世。打算僱一名書傭。衆可發利。」

「你所治的學說。屬于那一派。」

「論我這披襟露肘的敝衣。是屬于其尼克學派的。安貧樂道。是屬于斯特亞學派的。不用代步。混跡酒家。凡以酒爲樂者。我即誨之以道理。則又適合於俾里巴其克學派矣。」

「那麼酒能使你成學者麼。」

「海拉克利塔斯曾說。萬物皆由液体而成。酒亦爲液体。故酒能致我於學者。」

「海拉克利塔斯也曾說過火即爲神。看你的鼻子。火炭一般。想是你的鼻中。有神寄宿着呢。」

「喬該奈士亦曾說。世界由空氣而成。空氣溫和。照成萬物。使其繁榮。然空氣至秋而冷。惟似余之賢人。必以酒溫其靈魂。須知酒之爲物。並死人之骨亦能溫之。」

「你生于何國?。」

「希臘。美賽木里爲吾之鄉土。」

「你可望成爲偉人。」

「可是別人不這樣想。」語至此似極悲感者。威尼秋士見畢特羅紐斯與提洛談了半天。已自不耐。不願意把緊要光陰。被這些閑話耗費了去。便問提洛說。

「你幾時去尋儷西亞。」(未完)

筆記

伶紅山館隨筆 (馬東菴)

樂亭史曾氏殉夫事。余客歲曾應高君亞珍命。賦曾烈婦行。披錄報端。後又承亞珍函囑。徵詩諸舊友。亞珍擧孝揚人之善。雅意頗堪欽佩。唯余愁羈他鄉。久疎舊雨。秉性落落。絕少新交。延宕今春。僅得檢北太擬生古風一章。念陀散人七律一章。古風云。光陰過隙留難住。人生天地如朝露。只有堅貞久不磨。到頭多爲求生誤。曾家女兒何錚錚。至今雖死猶如生。將詩不願吟黃鵠。地下隨郎結伴行。女兒賢淑閨鄉里。十五于歸史氏子。蒸梨不爲阿夫猜。入厨能博翁姑喜。歲歲諧郎作遠遊。未同思婦怨封侯。仰桃執爨甘茹苦。舉案齊眉明白頭。無端造物妬佳麗。郎歸病重神疲敝。藥餌親嘗數月餘。恰天私發神前誓。詎料氤命不堪聞。無出囑效卓文君。妾心久慕先哲烈。此語徒教心欲焚。早知離恨天難補。生死相從方足數。郎意無如妾意堅。妾心恰比蓮心苦。一旦病起神不回。妾心私慰眉頭開。彼蒼竟厭鴛鴦侶。二豎既去還復來。此時離覓返魂香。此際有死明綱常。郎歸應已知儂意。儂自先行且待郎。明朝待郎郎亦至。年年春前悲寒食。地下應成連理枝。人間留得傷心事。吁嗟乎世風日下事益非。綱常二字知者誰。曾家女兒有奇烈。愧殺當道諸鬚眉。七律云。蒼茫碧海漲新潮。精衛銜冤恨未消。淚酒梧桐悲月夕。魂縈蝴蝶夢花朝。釵分鏡破甘同死。玉殞珠沉痛共凋。貞烈馨香齊仰望。鴛鴦冢畔雨蕭蕭。

戲評

戲場瑣話 (續)

▲錄戲班所用之名詞(李浮生)

(十四)說戲　即敎戲也。

(十五)排戲　向未演過之戲。由一人敎授諸伶。使演習之。謂之排戲。

(十六)場子　臺上之總稱也。戲有幾段。謂之幾場。

(十七)文場　胡琴絲絃之屬。謂之文場。

(十八)武場　鑼鼓觸器之屬。謂之武場。

(十九)檢場　管臺上零碎事務者。謂之檢場的。

(二十)場門　伶人出臺所走之門。謂之上場門。入臺所走之門。謂之下場門。

(二十一)場面　即文武兩場之混合名稱。

(二十二)衣箱　分大衣箱二衣箱盔箱三種。即盛戲中所用衣甲之箱也。

(二十三)把箱　盛刀槍旗傘之箱也。董其事者。曰管箱的。

(二十四)髯口　伶人所用之假鬚也。

(二十五)砸了　砸即壞也。故唱做一有錯誤。即謂之砸了。

(二十六)吊嗓　伶人在家時。每日高聲試唱。和以胡琴。謂之吊嗓。

(二十七)倒嗓　嗓啞唱不成聲。謂之倒嗓。

(二十八)荒腔　音出絃外。謂之荒腔。

(二十九)貧腔　轉調時。忽出怪音。出乎常規之外。謂之貧腔。

(三十)走板　開口落音。不中鼓板繩墨者。謂之走板。

(三十一)切口　說白帶土音。謂之切口。

(三十二)吃螺螄　唱時忽忘戲詞。謂之吃螺螄。(完)

品花

訪艷誌 (明明)

那晚。沒有什麼事情去作。就用電話招來幾個朋友。在屋子裡談天。不知道甚麼因由。說到平康里姑娘的身上。我朋友俠客說現在從長春來了幾枝名花。落在鳳雲書館。這姑娘們在長春是很有名的。咱們何不去逛逛呢。我就說啦。我正在屋子裡。悶不住呢。若沒有諸位在此。也早就跑到西邊去了。於是取了大家同意。僱上幾輛車。一個個像飛似的。一直奔西關而去。只聽扎住一聲。就到了鳳雲書館的門首。就把長春來的幾個姑娘招呼過來。問他的花名。一個小鳳。一個媛媛。那一個叫什麼石榴紅。這姊妹花們。是一個套着一個。俠客招呼了小鳳。山石君招呼了媛媛。我要招呼石榴紅。可是這姑娘在花叢中是很有資格的。在長春剩了幾個錢。來到奉天就沒有上捐作生意。因此我就作了透彩。細瞧瞧他們。媛媛的模樣可人。性質溫和。待客對賓。他是面面周到。小鳳這姑娘。本是淸倌。小臉子長的漂亮。就不用說啦。細品他的待人。是非常的客氣。也是他們才到在奉天。一定要在住幾天容的。不過他那淸秀的模樣。溫柔的性質。確是天生。并不是造作出來的。石榴紅因爲他不作生意。大家都恭維他叫他老三。這姑娘遇事老練。談吐入情。眞不愧爲老資格。他具一付好嗓子。研究的戲曲。也是狠有心得。前幾年在報紙上也常有他的聲浪。今天一見。就煩他唱兩段二簧。一段是文昭關。一段是碰碑。眞是字句兒淸晣。音調兒蒼老。令人聽之痛快的很。我本來好唱幾句二簧。到在別的班子也是時常唱的。今天聽了他這兩段技術。就不敢張嘴啦。這眞是大巫在旁小巫短氣了。聽完了唱。時候也不早啦。我們告辭要走。這姑娘們都是叮嚀再三。教我們明天來。我就說啦。像這樣的好。就不用你們囑託了。明天自然是來的。去了鳳雲書館。又到別的班子。打了幾個茶圍。于是乎各自散去。如此遊興大闌。回到自己的屋子裡。也是一時睡不了的。借便把這事錄出來。就爲走馬章臺諸位作個介紹罷。

都門脂粉 (粉蝶)

▲春窗花談

▲龍鳳院宣卷之前。周郎未病之前。故宣卷之日。周郎爲美君捧場。群芳咸集。洵極一時之盛。賓主盡歡而散。未幾而周郎病。牌局禁。若龍鳳宣卷在此數日中者。則余等又少打一次牌。事可謂湊巧矣。

▲紅龍閣一美。天放甚愛之。前日爲紅龍閣宣卷之期。天放爲一美捧場。但牌局禁止。雖條子甚多。亦覺淸寂。此由于習慣使然耳。是日各處回頭後。已四時矣。抵家天已曉。疲甚倦甚。

▲聚仙閣玲姝。方山子所識。秀曼天眞。可人也。應酬亦面面週到。故賓主均甚賀成之。但七十鳥宗貌醜惡。見之生厭。不免令人却步。

▲春艷院小鶯鶯。洪二所識。房侍老大。應酬週到。令人樂而忘返。鶯鶯面貌娟秀可人。性情亦溫存可愛。房中懸化裝黛玉葬花相一幀。見之我疑黛卿復生也。

▲龍鳳院秀玲。玲瓏嬌小。活潑宜人。校書工皮黃。前日在協心院聞其唱武家坡一齣。字眼正確。嗓音響亮。及今思之。猶覺其淸脆可聽也。

▲協心院小鳳第。珠圓玉潤。粉膩脂香。此豸娟娟。自屬南花翹楚。昨過于新世界新劇場。回眸一笑。百媚橫生。校書洵可人兒哉。

▲艷芳紅玉十里紅二姬。均以色勝。且稚氣一團。令人可愛。雖芳齡甚幼。而招待仍好。洵柳苑不可多得者也。

鐸聲

運動 (儒丐)

人民不好運動。官吏又不奬勵運動。于是運動二字。在中國遂失其正義。而用以爲鑽營之事矣。故運動議員。運動差使者有之。至于運動身體。以謀健康。衆圖公共游戲者。則華人殆無見焉。一般商民無論矣。即學生社會。亦不見有何等運動團體。非以發揚靑年之精神。放課之暇。非厭將即茶園。費時失業。因矣。其所以耗精疲神。增長惰性。亦眞國家前途之大憂。外國社會吾亦居之有年。彼時固一活潑之靑年也。舉凡野球庭球足球。以及諸種運動。殆莫不嘗試。雖不足以云選手。而身体固極壯也。迨返國後。倏成病人。詎非之運動游戲之精神。至中國而遂歸無何有之鄉乎。誠以中國社會。此類團体極少。不如外國社會到處皆是。不知不覺。遂又安于中國社會之惡習。不復活潑潑的矣。然而身体已大不如從前。于以知中國社會之毀人。不啻日以鴆酒喉也。外國靑年。日日所游戲者。皆有益身心之事。而中國靑年。則日困于牌桌之間。以我之疲困。以當人之堅強。勝敗興衰。于是乎決矣。凡靑年之有志者。聞吾言尙須急起直追也。

雜報

△奉天▽

澡塘與電工衝突

昨晚小西門裡弓裂澡塘有電燈廠工人某某等三四人在該塘借用電話致與該塘執事人口角衝突該塘竟將工人倒打三人嗣經該廠聞信將該塘執事等送押監獄並將所裝電燈全行撤去云

眞是妨碍交通 (樵)

省會警察近來對於交通之整理日益嚴厲若商家之雨棚照牌有伸及街外妨碍交通或觀瞻者一律嚴行取締誠警政進步之好景象也惟平康里新一街北口東轉處南側某商號以街基蓋板棚陳菜物攤該處街寬不及數步板棚又佔去三之一僅剩五六尺往來車馬殊多不但不特妨碍交通且碍市面秩序(該房突出街心)警察當局盍取締焉

無故夜入人家

前晚一時許有某警差役許賓王玉琨籍文用三人在平康里遊逛至桂芳班之下處闖入劉樹泉之生女房中(該女並不爲妓)該三人除任意調笑外且欲住宿劉樹泉無法遂赴稽查處報告該三人自知理屈當賠罪而去(樵)

惟婦言是聽

直隸樂亭人李老懷在小西關太淸宮後身居住因販賣糧食獲利甚鉅其胞兄老龐與其父母仍居原籍家無恒產全賴老懷寄錢度日去冬李娶北關王姓女爲妻過門後即唆其夫不可往家中捎錢宜在省城置買房產以爲將來分居地步李竟信之自是竟不寄錢文家中饑寒交迫來信催迫亦所不顧其兄情急同其父來奉覲其實況籍便要錢李聞風竟爾躱避其妻亦回娘家避而不見老龐與其父不得已居其鄉親處託人勸說以冀其子稍顧骨肉之情給錢養贍但不知能格其非心否耳

擇人而事

擊順班妓女張雲鳳本良家女落溷以來生涯頗不寂寞某房侍某氏時勸其乘此花開正盛之際極宜擇人而事機緣一失後悔無及該妓亦頗以爲然乃因見個中往往不計久遠致無良好結果故不敢貿然從良某氏向善心切刻正爲其物色相當人材並使其與領家脫離關係該房侍與人爲善之心誠可嘉矣(尙)

查獲騙賊

有何長淸者錦西人素無正業在各處詐騙錢財被其害者已不可勝數日昨上午十時餘在南滿車站爲偵探所遇當將其捕獲送往教養工廠罰充苦力云(樵)

很心殺弟

大東關三道溝住戶王之漢係城東南廟子溝人兄弟二人未曾分居惟王之漢携妻寄居省垣販賣貨物自給其兄將家產蕩盡去歲年底向其嫂來省取錢千元以還債主日前其兄又來省取錢王之漢頗爲難道昨夜與其兄同榻而宿磋商先拏三百元其兄業已應允不意至夜分後二鐘時其兄以弟已酣睡遂下地摸斧向弟頭部連砍三斧傷勢甚重但均未中要害被弟婦所聞當報警察至一面將受傷者抬送醫院一面搜查凶犯無奈終未弋獲次日該管田署長以案關重要僱車赴廟子溝查緝未識能否查獲否(立)

誤認桃源

西關翠花胡同路西某姓院內之西屋先時租與某大坑居住邇移有日現居者爲一高姓昨晚日站某棧房之櫃夥辭芳至此直入西屋箕踞而坐被新房主高某大事辱罵並即報告局警云(空)

女領正出現

西關鳴盛茶園舊址內住有盧某者係理教中之領正于昨年物故昨日行經該處見有女領正出現大書女領正盧化一定期于陰歷三月十五六日公齋兩日特招請八方子弟二仲太太云云

恃錢欺人 (日)

專放印子錢之韓某與月順班妓女小蘭相識韓曾借與該妓小洋一千餘元利息甚重近頃韓某竟每晚宿于該妓處不令復接他客蓋韓某之意欲使該妓生意冷落無力償還欠債將小蘭歸諸伊手現爲小蘭之父察覺擬控告韓某于法廳云(空)

△營口▽

查獲煙犯

埠東老電報局街住戶譚張氏素有煙癖迄未戒除日昨正在室內大吸特吸之際被該管警察聞知闖入室內該婦已將煙具藏匿他處搜翻殆遍乘卒未搜出僅搜出煙泡煙灰少許當將該婦帶署懲辦云

△遼陽▽

身死何速

邑北鐵門裏陳家胡同住戶陳某年知天命身体素稱強健詎於日昨早七八點鐘時偶覺胃腕疼痛如割移時內抽全身不能動轉下午即行死去云

逼妻爲娼

平康里南首某姓大院有某甲妻王氏姿色可人詎某甲日前與通天街開下等娼窰王姓夥謀將王氏强送至王姓處搭住該王氏本良家婦女誓死不從

△本溪▽

重行開市

本邑東街與隆海于今正被商會查封歇業等情已詳本報惟聞閉原因非賠累所致廼客冬在鄉間抓買雜糧數千石未行賣出待年終糶糧之戶催索糧錢一時湊辦不及被商會查封今春糧價提漲該號將所存糧食次第售盡外欠糧債掃數交淸遂恢復原狀于日昨重行開市云

名伶來湖

本邑增盛茶園自新正開演以來無甚起色該園主日前特出營口大連等處邀到坤伶萱慶祥名伶田鴻儒等來湖不日開演據聞該二伶在營連奏技頗爲紳商所歡迎此次應聘而來該園當有一番起色云

△鐵嶺▽

日官讌會

駐鐵日本旅團長雨角少將去職後新旅團長到任有日玆爲聯絡感情起見在該軍營特治盛筵邀請中日各要人大開宴會中國方面如廖監督高所長崔團長韓會長均往列席一時觥籌交錯賓主唱酬莫不盡歡而散云

油坊會議

本邑各油坊因値此人工昂貴之時各油匠迭經要求增漲工資以致時起罷工風潮若不量予增加殊難平服但所增太鉅而營業上亦覺難堪是以本日特發傳單招集會議協定挽救之法所議如何續訪再誌

△哈爾濱▽

搗毀妓館

本埠道外著芳里三等妓館花月堂昨晚十一鐘許突來身穿便衣者一人欲見局容連見六七次終無一如意者即口出不遜該堂掌班稍行理論致觸某甲之怒竟罵不絕口繼則動武該堂見勢不佳欲報警察某甲當即逃去少許身着排長制服並約來丘八二十餘名及抵該堂逢人便打遇物即砸呼救之聲如雷震耳該堂所有一切器皿及樓窗等物一並搗毀損失頗鉅並有受傷者數人該丘八等去後即報知稽查處檢驗存案以備與訟時有所核對聞該排長係太古街某糧店駐哈街隊旅一連某排排長該妓館一業雖屬下流然照章納捐毫無違法宜加保護爲是該排長竟敢無辜將其搗毀不堪未悉該管官長有所聞否故特誌之

△洮南▽

旅長過洮

駐洮廿九師五十八旅旅長石玉泉奉師長命令拔防赴江路經洮南軍政長官及各界排隊歡迎該旅長一一答禮致謝下榻于砲團團部該旅長在洮感情之深于此可以概見矣

胡匪猖獗

洮邑東南百數十里許開通安廣等縣地面近有胡匪頭目綠林好等大幫百餘名小幫五六十名燒殺搶掠慘無人道望有保護地方之責者速派大隊痛剿以滅醜類而安良善也可

坤伶來洮

洮南縣東街梨園執事李某爲振興營業起見日前由南城邀來坤伶金鳳霞金鳳樓名伶邢達子於日昨登臺演唱武工超群扮相亦好四座擊掌之聲不絕于耳該梨園之生意由此可望發達云

△義縣▽

局長調升

本邑北區稽河門鎭當關稅局長夏紹周前奉海關監督蘇秀亭訓令調升非河局長遺席以夏善卿接充於陽曆四月十六日交代十七號夏紹周即赴非河去矣夏善卿局長整理一切事宜頗稱熟手稅務前途當有一番起色云

△輝南▽

科員易人

縣署行政科科員胡文杰請假回籍省親遺席另委木桴捐委員張冠英接充查張某經驗宏富作事老誠諒任此職必有一番起色云

農民喜雨

入春以來雨雪稀少農民難以播種玆本月十四號早晨陰雲密布細雨紛紛直至翌日始止天朗氣淸農民無不喜形于色並謂如此後雨水調和定有豐年之望云

劇園起色

邑南關永樂園近因坤名角色演唱不佳營業蕭條該園執事范華堂有鑒於此特在東豐縣邀得坤角吳彩霞攸寶順及名角陳慶雲等於日昨來輝奏技往觀者異常踴躍聞所收戲資百餘元漸見起色云

△北鎭▽

偵獲要犯

黑山警察所長曹子珍日前與三區區官李芝蘭往邊外新秋鄉方搜獲匪犯崔小五一名帶區嚴訊供認與匪首王白頭等去年九月夥搶關新立屯宋維良家財物均分不諱昨十七日押交縣署法辦警官如此勤勞地方何患不安耶

訟棍行兇

邑屬打虎山張月橋久慣架訟爲業近因張某在省妄控官吏種種違法是否屬實尙難預料月十六日縣署特派巡官桂子卿協同該處區巡官傅張來署訊問詎伊兄弟三人各持木棒抗傳毆傷桂巡官數處該區張巡官幷受刃傷甚重縣署復派警察隊長李輔臣帶隊前往將張月橋等拏獲究辦一檢驗受傷警官請醫調治矣

△康平▽

醫中聖手

本街同春堂醫士李紫垣懸壺以來門眞如市凡經診視者莫不頌其醫術之精良玆有某機關要人患病數日經該醫診視服藥數劑即行全愈聞者咸稱爲醫中聖手云

△甯古塔▽

道路宜修

本縣群樂茶園胡衕前爲泥窪之地道路窄狹本不通行車馬因去秋梨園開演商家並立各修門面交通漸盛前會經城區警察官長令商修補以免人馬有意外之虞近日陰雨連綿乾滿巷泥濘若不修理吾恐將來伏雨不止時更有行不得也哥哥之嘆有管理責者曷加意焉

△拜泉▽

青樓冷落

本邑西安里各妓館入春以來因金融奇緊遊客稀少營業異常蕭條大有不支之勢即如頭等妓館卿仙班因營業不佳賠累甚鉅各妓女紛紛降入二三等藉博暫時之生活噫金融奇緊影響青樓已至于此爾

△青崗▽

仗義憐貧

月之七日有直省難民王某一家數口逃難到靑及下車時王某突然昏倒于道旁旋即斃命合家慟哭收殮玆有魏士榮大發慈悲代買衣棺俾其家人殮葬如魏某之仗義疏財急難憐貧誠今日不可多得者也

本報營業部啓事

△招募分館▽

吉林省敦化 仝
延吉(局子街) 仝
額穆 仝
烏拉街 仝
德惠 仝
伏龍泉 仝
拉林 仝
海林 仝

以上所列各處現擬設立分館有願擔任者或移玉本社或以函商均可

本社啓事

小說香粉夜叉一書連載本報久擬刊爲單本以副讀報諸君雅意只以工場忙碌職工不敷分配以致耽延未克出書玆擬選入新銘後加工趕印一俟出書有日再爲佈告特此謹白

盛京時報社發行部啓

自由論壇 (迎歡投稿)

▲曹張與內閣　曹張今日又將到京以解決政局矣假使政局而不能解決則內閣之前途殊難繼續是安福倒後之內閣不啻曹張始之而曹張又復終之也

雖然今日政局之難關有非曹張所能爲力者何也以前安福之難曹張可以兵力平之今日財政之難曹張烏能以兵力解之曹張所有者兵耳今日之兵祇能促財政之難而斷非能解財政之難也

或曰否解鈴仍請繫鈴者曹張之兵而不需政府付欵者則財政之難去其大半矣曹張安得云無能爲力(冷)

▲張作霖到津　前此政府召曹張入都皆延宕不行其後喧傳張作霖將入京行館設備日有所聞終亦未至今則事前無所知忽已至津今人之行動殆未可預測也

張作霖此行結果如何此時固不得知姑就以前之例推測不過爾爾惟在張氏自身則必以爲舉足重輕關係甚大京電謂張曹所議無關于內閣但議軍政費及中央地方權限路透電則謂所議者爲蒙邊軍務及對粵方針此皆出于傳聞固不能斷其必確但即以此數事論又豈張曹會商所能解決財政困難乃事實問題點金無術張何能爲力中央久已無權何從劃分權限蒙邊軍務張本應負責而竟坐視不救是有意釀亂磋議又何益至于對粵方針財力兵力皆患缺乏尙復何言然則張氏此行聲勢雖壯恐亦無效果可言(浩然)

▲得寸則寸　今之辦積極事業者當存得寸則寸之心蓋今非計萬全之時必計萬全則欲得尺者將并寸而失之矣蓋積極之事業尺有尺益寸有寸益此其說對于一切皆可應用而對于教育尤甚必于大規模而後辦教育則教育之能辦者寡矣必計久長之策而後辦教育則教育之因而不辦者又多矣蓋大規模之教育有益于人小規模之教育亦未始非有益于人久長計之教育有益于人暫時期之教育亦未始非有益于人由小規模之教育進而求大規模之教育由暫時期之教育進而謀久長計之教育此教育界應存之心也若謂不能得大規模之教育並此小規模之教育而不屑爲之不能得久長計之教育並此暫時間之教育而亦棄之非教育界應存之心也何也於得寸之義有背也(不疵)

紅小豆 一元七〇〇 一元八〇〇 粳米 三元八 三元三〇〇 金票對鈔帖大鈔 元 上海銀塊七十四片三 金票 一三六元六〇 大洋對鈔帖 小洋對鈔帖 元 四月二十五日 五月十五日 一五二四七〇〇 一五二八〇〇 一五二二〇〇 一五二八〇〇 一四八九八〇〇 一四九一〇〇 一四九九〇〇 溫度 最高 五九度九(低 平均 四九度八(低 二〇度六

婦人專門藥

爲奏効的確治癒迅速

以現所博世界的名聲

中將湯

主治効能

●子宮諸病　●腹部疼痛　●心氣鬱進　●產前產後　●月經停滯　●內膣腫炎

●赤白帶下　●晚閉不眠　●惡心嘔吐　●血氣肥滿　●[illegible]　●婦女神經

●上逆頭痛　●難產流產　●髮患多起　●氣鬱心悶　●腰部冷厥　●浮水不調

藥	價
二天份	五角
四天份	九角
一禮拜	一元五角
二禮拜	二元八角
四禮拜	五元

本舖　東京●大阪　津村順天堂

各地大藥房均有代售

金鶴香水

凡香料消費之多寡每　國民開化之程度爲正比例「文明國民其使用香料之量數必多於未開之人民可無疑義」單就使用香水言之於正確之意味不遇欲圖禮儀之大雅衛生之必要乃往昔之人有謂爲奢侈浮華此不亦誤之甚歟

敝商會有見於此乃益推廣金鶴香水之銷該香水實具有促進東洋文明發揮社交上圓滿快感之能力紳士淑女一日不可缺之必需品也　文明焉香水誠有不可或離之關係！

卽、各界諸君賜顧愛用爲幸

金鶴香水本舖

株式會社　大崎組

大日本大阪安土町

化痔

[illegible]之分又有痔色痔血痔氣痔之別究其患痔之原大都濕熱下注醉飽行房陰虧熱甚房勞過度以致筋脈橫精氣脫泄成痔成塊或癢或痛者爲痔膿血淋漓管長數寸或黃水紫血脫肛疼痛者爲漏本主人得家傳秘法虔製此丹無論新痔舊痔內痔外漏結核成管脫肛流血痛徹心肺速將此丹用白開水送服一丸每日三次縱使數十年極重極危之症連服一料包可斷根永不再發百試百驗每瓶現大洋一圓每料五瓶現大洋四圓另有雙料化痔丹功效尤速每兩瓶現大洋二圓八角每料六瓶現大洋七圓如日久成管另製包愈惡痔去管膏雙料每瓶現洋二圓單料每瓶一圓內服外擦功力更速◎上海盆湯弄崔氏蠻香廬◎奉天大南門裡金銀庫胡同蠻香廬分行同啓

痰

痰由於[illegible]必先消痰此理人盡知之試問痰何以而最靈的消痰藥品係何種則人皆茫然矣僕體弱患咳多年消痰無法恐久咳成癆遂不惜金錢日謀消痰之藥凡流行海上及普通治痰者莫不購食其如服藥雖夥痰咳益甚咳愈甚則痰愈盛日廢飲而夜不眠神疲力乏骨瘦如柴癆象已形勢極可怖厥後購得崔氏蠻製半夏麴爰照仿單旦夕服之以覘其效驗孰意吞服未幾忽思睡睡醒咳止而思飲卽痰亦不梗且續購半夏一打服未罄而痰若失由是咳竟止體亦健於今三年痰咳斂跡蠻製半夏可謂海內止咳消痰之無上要品也爰述大畧以資介紹痰咳者〇直隸警務處王品山謹啓〇奉天城裡金銀庫胡同內省長公署東首路南蠻香廬諸

價目每大盒現大洋二元四角　小盒現大洋一元兩角　每打現大洋十三元一角　小盒試服現大洋二角

批發格外從廉　外埠郵匯極便　郵票概作九五

遺精聖藥　媧皇補天丹

精者人身性命之根源凡人未交媾之時其精涵於血中及至交媾慾火動極周身流行之血至命門而方變爲精乃人身至寶何等愼重若有交媾之時忽精不泄或幼年慢犯手淫精竅不固甚至夢遺滑精臨房不舉舉而不堅或見色流精未交先洩或既交不久精液精消此外亦有勞心太過相火妄動以致遺精者本主人得祖傳神方有回天再造之功出神入化尤妙專治腎經衰敗各種遺精及以上諸症功能塡精鎖壯陽種子補先天之不足培後天之基礎雖日白髮老翁多病男子陽蔘亦能復舉如或不信請連服一月隨至行房時自然腎關堅固久戰不洩且精厚如腰種下可必本主人如出言敗人誓爲涼血動物〇每瓶現大洋二圓每料五瓶現大洋八圓〇另製遺精必愈滴藥按貼命門能攝精不洩每張現大洋七角總發行上海盆湯弄崔氏蠻香廬〇奉天大南門裏崔氏蠻香廬全啓

新封沈森氏拔毛藥膏〇此膏能拔頭髮胡鬚及一切不感生之毛均能拔去每瓶現大洋二元

總經理保國牌擦面粉牙粉另覽批發格外從廉各洋貨實號如願代售請至接洽

冬令補品

扶陽固本丸

此丸係補天氏大醫士新發明純採雄獸之腎牡禽之髓珠珀之英花草之精用化學法提鍊修合爲丸有水火既濟之功陰陽相生之妙性質王道功效甚速誠不可思議屢蒙醫學博士推獎故與市非牟利牛溲馬勃者實有霄壤之別無論老年少年所患陰虛陽痿久年不愈速服此丸俟其腎性漸回補精錮髓用陰陽鼓盪琴瑟調和復能壯筋骨補氣血添精髓返老還童如常服此劑雖夜御數女精神不倦不愧扶陽之秘寶補身之良藥也。主治先天不足後天戕伐。命門火衰水火不濟。色慾過度腰膝酸軟。下元虛弱夢遺滑精。年老氣弱陽不舉症。精寶早洩陽萎短小。交媾不徹臨房畏縮。精竅不固交不耐久。腎精衰敗交不受孕。氣血兩虧耳鳴目眩。手淫過甚精敗陽痿。百體委靡精神恍惚。服法每服五丸每天早晚空肚用開白水送下價目每盒現大洋一元每打現大洋拾元奉到婦科聖藥月圓此藥當治婦女身體虛弱面黃肌瘦精水不調臨期腹痛等症每盒現大洋二元〇外埠函購各藥一律另加郵費

上海　人壽醫室餘年氏　監製

珍珠鏡面散

沈製羊脂珠粉鏡面散專治男女老幼面上雀班粉刺煙容酒刺等類統能治之雙料每瓶現洋五角單料每瓶現洋兩角半

沈製生髮膠

男女老幼脫髮禿頂包可重生新髮黃髮自能轉烏黑大瓶現洋五角小瓶二角半

美國威爾生物醫製　**奶香白玉粉**

閨閣女界可代粉用滿面芬香每包一角

上海實雞製藥公司　最新發明美容奇藥　**湯森氏**

生毛髮藥水

此藥效驗神奇長髮極速凡病後產後血虛血枯禿去之髮及脫去之鬚眉擦之均可重生黑而且亮之破天荒爲奇藥也每瓶現大洋一圓每打十元

治雀斑藥　**愈斑光面水**

此藥專治雀斑母班及汗班竈瘢等症極有神效擦之斃遇間即可退盡令人面光如鏡洵美容家要藥也每瓶洋一元

治酒刺藥　**面皰藥水**

此藥皆治面皰粉刺酒刺風糟赤鼻等症只將藥水擦患處過夜即能見効重者再擦即愈消痕滅跡誠鑑藥也每瓶洋一圓

美容奇藥　**皮膚白色素**

此藥能合肌膚潔白細賦專若男女老幼面上諸殷不美之症塗擦此散立見奇効眞神妙也每瓶現大洋一圓

奉天大南門裡金銀庫胡同省長公署東首崔氏蠻香廬藥房獨家出售

志仁堂雙層化積膏

此膏專貼男婦氣積血積寒積食積心胃疼痛胸膈脹滿氣逆不舒噎膈反胃氣臌水臌癥瘕痞塊痢疾泄洩腎寒腰腿筋骨疼痛手足麻木男子疝氣腎囊潮濕婦人經血不調經前經後腰腿疼痛赤白帶下子宮寒冷久不孕育並治小兒乳積疳痞蟲積偏墜等症此膏收效甚速少者五六日多者十餘日不但積消聚散而且健脾衛生誠膏藥中之妙品也此膏每份兩張紅白葯面兩包合洋五角

強種補元丹　專治腎虛腎寒腎虧陽痿遺精腰痠腿軟四肢無力以及諸虛百損五勞七傷等症服之立效每盒五角

婦科鹿胎丸　專治婦女經血不調經閉不通經漏不止赤白帶下經期腰腿疼痛產後淤血腹痛等症服之神效每丸二角

衛生時症丸　專治四時感冒時行瘟疫頭痛身痛嘔吐惡心腫疹痘疹霍亂吐瀉頭目眩暈抽搐等症服之立效每袋二角

止嗽保肺丸　專治辛苦勞役傷肺房勞傷腎肺腎兩傷正氣不固寒邪外侵痰喘咳嗽氣虛短促痰涎壅盛等症每盒四角

清毒掃濕丸　專治因風火花柳染成五淋白濁楊梅疳瘡魚口便毒毛髮脫落鼻塌齒陷咽喉破爛及瘡毒等症每盒四角

筋骨萬靈膏　專治中風半身不遂口眼歪邪風寒濕痺閉塞經絡脊背腰腿疼痛手足麻木抽搐筋骨疼痛等症每盒四角

男女房藥　專治男婦各種勞病發熱咳嗽自汗盜汗腰腿痠軟四肢無力脾虛濕泄胸滿少食速服此葯立效每盒壹圓

男婦種子丹　專治男婦久不生育或生育不慎半產總因男子房事太過精冷婦女經血不調血海空虛以致盒壹圓

順氣健胃丸　專治脾虛胃弱胸脇脹痛飲食少進嘔吐瀉痢氣臌水臌癥瘕痞塊內服此丸外貼化積膏立效每盒五角

脚氣靈藥　專治乾濕脚氣脚面脚心脚指縫疼痛刺癢流水乾上如腫痛乾熱不流水用手擦破上之立效每袋二角

嬰兒消積丸　專治小兒乳積食積痞積蟲積發熱咳嗽面黃肌瘦肚大青筋脹滿瀉痢口渴大飲等症每服二片每袋二角

化痰五錠金　專治各種痰氣咳嗽痰喘痰氣壅盛痰氣結核關節疼痛大人中風半身不遂小兒急驚抽搐等症每盒五角

調經益母丹　專治婦女經血不調經閉不通經期腰腹疼以及乾血勞症發燒咳嗽自汗盜汗血癥血瘀等症每盒一元

改良清鼻丸　專治頭痛頭迷暴發火眼鼻痔鼻塞喉口破裂咽喉腫痛大便乾燥小便赤少火淋毒淋痔毒等症每袋四角

本堂所製各種良葯各省縣鎭等均有設實商號經理兌顧欲購者請向經理處購取可也各種均經官准立案佈告專賣如有假冒禀官究辦

奉天省城大東門裡　志仁堂大藥房啓　中國電話六百六十七號

和合藥水

一名　育亨檳　壯身靈劑

定價　大　二元　小　二元

和合藥水者、扶陽靈藥也。然與市上之所謂壯陽藥者、迥乎不同市上所售壯陽藥、大低不能見效、惟和合藥水服後兩三天始奏奇効其藥性和緩純係王道、故能扶陽于永久不壯陽于一時雖曰扶陽靈藥實壯身神劑耳。

經理處

青島	井上誠昌堂	長春	藤田大藥房	漢口	思明堂藥局
濟南	文明公司	營口	東瀛大藥房	同	若林洋行
天津	金山大藥房	鐵嶺	平紀藥房	南京	丸三大藥房
北京	信昌大藥房	哈爾濱	井上大藥房	上海	東亞公司
奉天	井上盛昌堂	安東縣	井上誠昌堂		
開原	佐藤廣濟堂	大連	小林卷助藥房		

晉○ 本園開設 本園聘請 吳長金 于月樓 本園特請 盧紫雲 楊金香 第一名角 彭瑞林 第一名角 信寶 [illegible]成 每日各[illegible]

卿○ 鳴 （本園開設在） 本園特由上 秦鳳仙 朱少甫 賈玉書 高瑞秋 第一 小明香 金翠紅 小明芬 金玉紅 每日各[illegible]

京 奉天 [illegible]

民國要聞

○天津會議之昨訊

▲合十三省之兵力擁護中央
▲鞏固內閣 ▲裁兵 ▲援庫 ▲長江防粵

天津電話。曹張二使十七晚在曹家花園開晚餐會。商議要政數小時之久。十八日繼續討論。下午靳揆到津。于是晚復在曹家花園開議。內容如何。傳言不一。大約一致主張鞏固內閣。不得更換一人。裁兵之事。另定計劃。援庫軍隊。奉直均當調撥。請政府籌欵三百萬元。以爲開拔及發欠餉之費。王使派代表來否。現尚未定。又訊曹張兩使。此次猶止津門。且欲招王占元北來。共襄大計。于是外間遂起種種之推測。有謂于新選舉中有所商榷者。有謂爲內閣改組而來者。有謂爲征庫而衆組閣者。衆說紛紜。莫衷一是。茲據某方面頗可靠之消息。曹張二使之會議。其開章第一節即以奉直禦蒙。長江防粵。爲一最大之議案耳。其餘之瑣瑣屑屑。均非二使所願干預。抑亦不敢干預也。其說頗近情理。姑分誌之。以供快覩。據自天津來京之某公云。此次兩使之集合。純係自動。事前双方已通電數次。均以蒙事危急。非會籌對付之方。無以鞏中樞而肅邊患。闢以廣東組織政府。長沙又有聯省之會議。恐長江形勢一旦陡變。則內外受創。國事愈不可問。故於兩使會議未舉行以前。又急電鄂督王子春。請其參加會議。其目的即在於以直奉吉黑察熱綏七省之大軍禦蒙。魯豫鄂蘇皖贛六省之兵力防粵。關于裁兵籌餉。及攻守方略。其議案綦繁。非來往電文與遣派代表所可畢其能事。是以到津之日。雖接王占元遣派孫傳芳與議之電。而復電中又有速促王使北來之消息。準此以觀。則曹張王三使之會議。可確定其爲大局而來。非斤斤于組閣一事。即可驚動舉足重輕之八省師節也。并聞此次赴津之某某兩總長謁見兩使時。并未提及內閣問題。惟在野某要人。曾一度探訪其口氣。據云新舊國會遞嬗之交。現內閣不過一過渡之內閣。時加更動。于政局上易滋紛擾。且以疆吏干預閣事。不無外重內輕之弊。故無論如何。總以保持現閣爲上。局部改組次之。到底仍由靳揆自行處置。吾儕決不加以干涉云云。又據另一消息云。內閣局部改組之說。前以周財長隱海長病假。范教長辭職。靳揆鑒於周閣情勢之困難。確有自行退避之意。嗣以各方面挽勸。此說又歸沉寂。最近周財長政體已復元。（參看別段）薩海長亦不堅持辭意。大抵于本星期內。約可望其出席閣議。至范教長雖避往天津。已托人力挽回任。倘于必不得已時。除由次長代理或由張內長兼任外。絕不使于原有閣員中少有更動。是內閣改組織等說。純爲某方面之希望。于事實上已不成問題。並聞某方面。以某在野政客抱有絕大野心。非將某某外放。無以息倒閣之謠諑。爵于一二日提出閣議。究竟能否實行。專看某要人回京時再決云云。此語亦頗近似。姑并錄之。又訊靳揆與曹張兩使到津後。關于政局各項問題。急擬往與會商。故前日葉總長張元濟兩人返京報告後。遂于是日下午四時赴津。據聞于午後六時四十五分。行抵新站下車後。即直往地緯路恒記德張使行轅訪晤。晚餐以後。始赴曹家花園。兩處所談情形。殊無所聞。夜深乃歸津埠私邸休息。昨晨復更邀兩使會商。對于政局各項重要問題。作爲公開評判。據聞內閣問題。已有解決辦法。將實行爲一部之改組。至于統一及長江方面。並徵蒙各事。如何商議。則尚不可得知。比及昨日午後。靳揆因政務匆忙。遂即決定返轅回京。軍警方面。當于午後六時。在東車站准備迎迓。至六時半。靳揆乘專車抵站。下車後。即逕歸棉花胡同本宅。一般要人。昨晚則多往靳邸探聽消息云。

○張勳招兵之大注意

林墾督辦張勳。自奉任命後。屢辭辭職。國人均以爲無意仕途。而不知其雄心猶未全戢也。刻據確息。張督辦在徐州一帶。大募衛隊。政府得訊。急電齊蘇督。畧謂中央現正着手裁兵。聞張督辦在徐廣招衛隊。殊與裁兵意旨相反。究竟現招若干。招兵員何人。希即逐一詳查電復云。

○乘時活動之京津舊議員

京津舊議員。近日在津活動。並于天津設立通訊處等情。均誌前報。頃聞該項議員。結合已至三百餘人。將爲實行恢復舊國會之運動。並擬登報廣告。徵集各省意見。茲將其啓事錄下。啓者國家設置政府。所以安內攘外。靡欵養兵。所以衛國衛民。今則西南之統一無期。東北之風雲日亟。領土喪失。擁兵者坐視不救。人民塗炭。受禍者莫敢或言。因循不問。危亡立待。同人屢次會議。擬徵各省同人意見。并於京津兩埠設通訊機關。到會者均已同意。如荷贊同。即乞簽名。并盼遇期到會。共策進行云云。其廣告已擬就。意與啓事相同。故從略。

○陳炯明援桂之新要求

中央接廣州探電云。陳炯明對於援桂問題。經汪精衛等之疏通。現已與孫和衷共濟。可望攜手進行。惟于編制援軍一節。由陳提出三項。（一）粵軍民軍共同編制。不得有所偏袒。（二）援桂軍官。仍由粵軍擔任總指揮。及規定作戰計畫。（三）粵北民軍。日前侵擾粵軍之防綫職務。須一律讓出。各防兵一律撤回。其餘關于作戰方針。亦有規定等語。

○塞上風雲彙誌

▲澇江又有失守說

澇江屢傳有失守之說。昨得某方面消息。則謂澇江確有失守之警耗。請駐紮該處第十六師第三營。已全軍覆沒。僅逃回兵士三人。曾目覩該營崇營長。綽號耳朵崇者。刃腹自戕。並于未死前。囑該兵等。迅速逃回。現蒙匪且由澇內犯察熱綏。形勢甚爲吃緊。張家口亦頻驚風鶴。但政府方面。則仍不認有澇江失守之事云。

▲李謙六代使到京 代理庫烏科唐鎮撫使李垣。于昨日（十八）晚八時到京。聞于日內分謁府院。報告庫恰失守情形。並請示中央對于蒙事方針。詳情續佈。

▲謝米諾夫之擾蒙

謝米諾夫部下自被俄新黨擊敗後。多數竄入海拉爾巴里木等處。蓄精蓄銳。待機而動。現以外蒙舊黨勢已擴張。欲在該處籌備接應。外蒙日來。特在海爾拉付近集合。據臆測。作爲內地之根據。謝米諾夫已將此種擾蒙計畫規定妥協。決意先據海拉爾。次佔臚濱。然後再與外蒙俄黨結合。分援黑邊各要區。並聞中央已接黑督吳俊陞來電報告。預防之計劃矣。

▲援庫軍規復烏叨之開始

援庫副司令鄒芬。因澇江北各防綫佈置完密。內部已臻穩固。擬即向前伸張兵力。爲節節規復之計。業于十七日上午。親率馬步隊各一營。暨機關槍礮隊各一連。由澇江出發。前赴烏得附近。偵察敵軍形勢。昨有條電抵京。陳報起程日期。並稱此行隨帶重兵。沿途發見敵踪。即當迎頭痛擊。責任所在。決不容敵匪侵入內地。防地容俟巡視竣事。再行擬具進取計畫。呈請核示云云。

陳毅起程回京

前庫倫鎮撫使陳毅。由上烏金新克起程回京。業于日前。經過滿站惟外間有謂。陳氏潛逃者。實屬不確。聞。政府方面。昨已接得吉督孫烈臣來電報告。陳于寒日（十四）上午日抵哈。于銑日（十六）下午。乘票車回京云云。

○外蒙議和條件之大要

外蒙活佛之請求議和條件。已由牛某賫之入京。據政界中人傳出。其條件之內容。大要（一）內外蒙各盟旅。一律劃入自治區域。（二）關于內外蒙一切設施。由自治政府支配之。（三）中央在庫倫設都護使。及佐理員等職。（四）駐蒙軍隊。至多不得逾過五百名之數。政府對于此等條件。正在核議中也。

○姜翰卿果欲辭職耶

熱河都統姜桂題。請辭之說。早有傳稱。奉天方面。並有保荐第二十九師師長汲金純。轉升之訊。中央方面。以蒙事方殷。熱河轄幪。蒙古不宜更易生手。致滯事機。但據傳聞。姜都統昨有電來京辭職。閣該電措詞大意。係稱該區軍隊。久不發餉。恐難維持。故電請辭云云。

○趙倜地盤不穩確息

河南督軍趙周人。在豫不洽輿情。早由該省公民來京。控諸當局。此次彰德兵變。南陽獨立。均出趙氏。不孚衆望。任用私人所致。東海對于趙氏舉動乖方。極不滿意。已有易人之意。而靳翼青此次赴津與曹張晤面。亦決將易趙問題。完全解決。據軍界某要人云。將來繼趙後任者。以直軍第二十三師師長王承斌。最有希望云。

○龍子大失所望

頻年困頓之龍濟光。現乘西南選舉孫中山爲總統。特向各方面。鼓吹以討伐孫氏爲名。大肆活動。前特召其子運乾來京。計議一切後。遂派其赴津。參列天津會議。向曹張兩使。說明意旨。謂願盡起龍家軍隊。爲攻粵前鋒。詎料津議結果。對于粵事。尙須有待。俟將來果用兵力時。再行借重云々。運乾頗形失望。已于昨日早車旋京。將一切詳情。報告乃父矣。

○靖川之敗訊

據昨日川省探電云。靖川軍節節失敗。現灌彭什邡德陽。完全棄却。鄧田本人。已由綿陽退至梓潼。擬專守劍閣。川軍決不容靖川留川。仍分三路進攻。賴心輝由彰明攻其右翼。劉存勳及但部之喻何兩師。分攻綿陽。中路劉湘亦允出一師。由臨亭助剿。逆料鄧田必退入漢中云。

○仍向華銀團疏通借欵

府院當軸。因財政困窘。現狀已難維持。前日曾由靳揆招集潘復等。在私邸討論借欵手續。再向華銀團疏通進行。且將華銀團提出要求指定。監視裁兵各項條件。均可分別容納。惟關於償還時。及利息回扣。尚須斟酌辦理。最後結果。此種借欵。由潘氏向華銀行團方面。積極商榷。稍有眉目。即須墊欵數百萬元。分撥各機關。作爲政費。暫維現狀云。

○影德軍事之昨訊

▲京漢路昨仍未通
▲擬由吳副使調停
▲成愼率兵攻省城
▲趙督包圍變兵令繳械
▲岳憲玉已被迫出走
▲變兵攻破安陽文縣
▲已舉成愼爲豫北總司令
▲此事發生之遠近因

彰德軍隊衝突一節。豫督軍隊與暫編第一師已相接觸。故京漢路昨仍未能通車。政府對於此事。已電開封彰德雙方停止軍事進行。以免擾及人民。天津方面。對此亦極力制止。已派軍隊前往彈壓。并將由吳佩孚副使出爲調停云。彰德兵變風潮。形勢益愈擴大。該變兵等。係爲河南第一師舊部。去歲成愼調任將軍。改編兩混成旅。此次譁變者。即岳憲玉所部一旅。譁變之舉動。在十五日夜間。十七日在彰德城內畧有搶掠。現下成氏已率大軍進至衛輝。與趙傑宏威軍相抗。現聞淇縣至鄭州。車全不通。變兵方面。推成爲司令。正在向省城撲攻。但昨傳趙督現已徵調各處豫軍。將衛輝一帶變兵包圍。勒令繳械。否則將開火攻擊云。但據一消息。則稱趙督內迫于變兵之紛擾。已由城出走云云。此說據聞係屬不確。昨聞趙督對中央電令速行維持等情。已有復電。報告譁變後及佈防各情。並聞豫直軍。因未奉到長官命令。對于變兵除防禦援外。尚無若何舉動。但聞靳揆到津。已面商曹張。令飭直軍協助勦平。曹使已然應允辦理。新鄉一帶直軍。聞現已將隊伍開出。如何對待。尚未得聞。但悉岳憲玉自由邢臺拍電來京後。已被部下協迫逃亡。又聞昨日開封省會軍官。現已攻破安陽等縣。正在向省進攻。趙督現難派隊征勦仍希中央派隊來豫維持云云。但昨日中央接彰德話陽來電數通。則分質成驅趙變兵行動。并稱已舉成慎爲豫北總司令云云。又昨據熟悉河南情形之某君。談及此次該省軍隊衝突。有遠因有近因。遠因由于趙督撤換南陽鎮守使吳慶桐。近因由于免第一師師長成愼之職。然此不過爲此次事變之導火綫。而其主要原因。則由于去年直皖戰爭後。有僅得虛銜而未得實權者。故前日有某公被刺未中之謠傳。但趙督方面。已成三面受敵之勢。成將軍日前雖已來京就將軍之職。前日已感其舊部之請。遂回河南。大約昨日下午。河北必有戰事。至黃河以南。因某某之故。恐亦不免戰事發生。故昨傳隴海鐵路車亦停開。總之此事不外豫督問題。前日靳揆赴津。聞亦商議及此。故昨日下午。靳揆即趕回北京。大約日內當有一種明令發表云。

（實）（業）（淺）（說）

林苗簡易播種法

凡屬林苗播種最忌烈日嚴霜每年播種時期各處不能一律頂好在古曆正月二月不冷不熱之天氣最爲合宜若地方暖和無霜雪之處古曆八九月亦可施行播種一事外國在學理上言之則有苗圃苗床及播種機械之設備吾國對于此業智識尚屬幼稚近年各地雖有志士在農學上切實研究故不乏人究竟還是不多不能引起吾國農人有如何改良之興趣所以此時不講甚麼特別辦法就此林苗播種一事取法極其簡單可用漏底花盆或花鉢大小以一人能搬運者爲佳太大過小則不合用法先放瓦石于盆底以漏水再裝滿泥土上用篩過之細泥蓋面然後細心將種籽勻撒其上安放露天處用口吹水少許潤濕以巴蕉葉或菜葉遮蓋不使見光愼防雞狗等侵害此爲第一步功夫隔五六日或十數日將蓋揭開看看如已發出嫩芽或出小根不必再遮仍置原處加意保護倘遇大雨烈日或霜雪均有妨害可移避之或用稻草爲棚遮蓋待苗長一寸高即用竹籤合泥帶根移出用剪刀將長根剪去少許另栽一花盆或花鉢每根相隔三寸遠若苗長至二寸畧施淡豆漿水至三四寸高時再備苗土一方先行掘鬆然後將此三四寸長之樹秧連泥帶根挖起泥團勿散如花園移花一理可二尺遠栽一根到一尺高又施淡尿水少許長一尺五尺或兩尺高時又連根帶土挖成泥團移到永栽之地每秧相隔可一丈遠待明年春季每根仍施糞水一次如果地土合宜一年可長八尺或一丈高但土宜濟須覓向陽透光之地栽植樹秧至三尺以上時須用小竹三根扶加莫使動搖因樹体嫩柔容易彎曲長大恐不適用或有一說每株隔四五尺遠不用小竹扶助亦可總之不守一法望有志造林者實地經驗方知大致吾國適當溫帶各省地土之燥濕氣候之寒熱均合培養森林勿論高山平地黏土沙泥磽遠岩頭均可試行栽種看看何地發育旺盛造林者方有把握

世界棉織業中心之英國

英國自印度埃及以來收羅豐富之棉花力圖機織之改良染色精品實內則工廠林立外則航船通世界究其主要之事物直可謂棉織業之運動

英之本國地土狹小農產稀薄願人口日繁乃變其農業之生活而爲工商之活動此所以先世界而起工業之革命也蒸氣發明遂變家庭工業而爲工廠組合然之製作之原料終不可以轉易世界之金融乃掘煤鐵製航船乘桴浮海收羅物材其對印度埃及首先注意棉花既有棉花輸入國內紡爲紗織爲布再如色染運輸於世界各國從世界消費者之酬償始取適應生活之所需來復之間商業於斯增盛英人得天富之煤鐵棉產致成世界棉布供給之重心世界需要日傾於重心即英人之工商業愈益增盛而英人普通之生活技能益趨於棉業織業之一途幾若有化世界爲郭村聚英國爲都市之概英人從事於棉織業之生涯者在五百萬人以上蘭卡斯特與利物浦之工廠大者有工徒數十萬人之衆（織工廠多在蘭卡斯物色染工廠多在利物浦）蓋吾人之罕聞者也雖然英人工商之重心既在棉織業則設有不時之遏銷場困阻則影響亦甚大矣 （未完）

發明介紹

高樓大厦之防止瓦斯法

歐美諸國之建築樓厦居多樓上之瓦斯爆發致起火災之事時有所聞蓋其初燃者多不在意迨着及瓦斯本管火勢猛烈斯遂無術撲救也今新發明一防止法試說明之其法於每一層樓之瓦斯管瓦斯流出處裝置自働閉塞器並于管之聯絡處用極軟弱之金屬製成倘遇有火而至華氏一五〇度之炎熱時其金屬能自然鎔化管則斷絕而下層之閉塞器且能依瓦斯之作用自已閉塞瓦斯再不能流出現此項方法各國官憲對于宏大之建築已强制一律按設矣

社會瑣聞

▲新發明之運命易占器 （印度）

印度人石克羅氏近用科學方法發明一易占器專卜人之禍福休咎非常靈驗此器形圓如盤中有電動板及印字機占卜時祇將電板按動板即旋轉而有紙條由印字機中送出上有字句即判明人之禍福吉兇云

▲數百年不滅之火 （德國）

德國和伊詩地方有煤礦自十五世紀以來其火迄今未息德人知其火決非人力所可消滅乃想出一利用之法用管導出其熱氣造一大溫室云

▲密雲發現金砂 （河南）

農商部現據調查員報告密雲縣城外里許現在發現金礦附近災民均往該處掘取砂土每百斤售洋十餘元該部現已飭令該縣派兵監視日內即委礦師前往勘驗矣

新詩

◇新社會 （楚佩）

無限的大宇宙。
偶然生了許多怪物似的人們。
許多人們。!!社會底元素。
目耕。織的。
適簡而自然底生活。
是何等快樂!
那……一切社會制度。
「削足適履」。
都是萬惡底表現。
△
萬惡的……制度喲!
萬惡的社會喲!
束縛了人們幾千年。
不自由。
不平等。
不協同。
感謝他底大惠。
只有賜給人們底……種種痛苦。
△
人們現在漸漸覺悟了!
儘人們底力量。
和他奮鬥!
奮鬥!奮鬥到死了。
那無窮底勇氣。
永久留在宇宙間。
還是繼續不斷奮鬥!奮鬥!
總能够脫離他的範圍。
建設個可愛的新社會。
享我們人類底幸福。
△
但是我們和萬惡底社會奮鬥。
須要先和自己奮鬥。
杜威說。。「我就是社會。
社會就是我」。
我是社會底結晶體。
有怎樣底社會。
便有怎樣底我。
圓底。方底。長底。扁底……
社會是我們模子。。
我們要打破模子。
只須打破崇拜偶像底我。（未完）

創作

一只戒指 （胡絜若）

「朱先生!我們店裏祇有他最窮。這件東西、一定是他偷的。你把他叫來審一審、包管就能水落石出了」。

『咦!朱先生!你老人家也沒親眼看見我、爲何硬說是我?』

『哼々!你還抵賴!你看你這種窮鬼相、你不偷、還有誰?』

原來。某布店裏的大理事朱先生!忽然失落了一只戒指、四處尋不得、大家都猜準是阿和偷去了。阿和是一個新來的學徒、他的父親做木匠、不用說是很窮的了。

朱先生氣憤憤地說道「你不把戒指拏出來、你馬上就搬了行李出去」。

阿和走了!背上背着行李。脚步走得很慢、一點神氣也沒有!行了沒有多遠、他流一包痛淚、竟忍不住了!自言自語道「分明不是我拏的、他們偏偏一口咬定了我。做賊的自然是窮人!敎我如何爭辯得?唉!將來哪有我們適的日子呵!」

這時候天色漸漸黑了。路邊雜樹上的小鳥兒、一聲聲叫個不住、好像可憐阿和、替他鳴不住似的。

十。四。四。夜於上海。

經濟欄

◎各種證券之市價

上海華商證券交易所報告近日之市況云元年六厘公債本星期初價格稍稍回小漲落在二三角之譜仍屬平穩至星期四日客帮來源較多紛紛傳出價格遂因之逐步跌落是日最低市價小至二十元零四角五分與同日開市最高時比較竟相差一元左右以近來兩星期情形而論如此上落殊出意料之外星期五後賣戶不多市價略好最低時又提高六角左右矣三年公債本星期交易不旺價格平平四五年公債本星期供求適合市價與上星期相仿七年公債短期因有進有出價格立定長期銷路較多市價稍漲八年七厘公債進出甚多價格畧有漲落金融公債本星期買戶多而賣戶少價格較好中國銀行股票本星期出入較多市價堅穩實大銀行股票本星期價格畧增金業交易所股票本星期賣戶甚少市價步漲雜糧棉業等交易所股票本星期買戶較多價格亦漲該所股票本屆期因徵收新股股欵期近（每老股二股得加新股三股）供不敷求已漲至一百零八元查四年公債一種星期二以前係連息市價星期三以後係除息市價云

◎德國對華商業與所需華產

伯林通信云有德商某欲往中國經營啤酒商業曾託記者代覓中國經理記者以不懂商業四字婉辭謝絕該德商曾謂記者曰戰後德國負擔甚重非力闢海外利源不可使吾人而能飛者吾人已一翅飛往中國矣其情急之狀可想而知又有一日記者在德國友人某君處遇一某大商號之廣告主任某君曾詢記者上海報界報形伊欲登載廣告記者遂以滬報之名稱告之凡此皆足以証明德人未忘對華之商業發展也現在德國正謀收束之際所有戰中編製之軍隊皆已一一裁減此項軍人多係戰前工人欲謀相當安插勢非多辦工廠不可然欲多辦工廠勢非尋一原料供給之地不可原料既得出貨日多又勢非尋一絕大銷場不可於是可憐之中國遂恰中其選矣中國既備有原料豐富銷場巨大之兩種資格爲各國商業競爭之地今又蒙德人青睞吾可憐之中國人今後更當穿不盡的洋裝吃不完的西餐中國人眞天之驕子哉供給原料既爲德國對華商業之第一步希望故吾此篇通信先述德國需要之華產後言之即中國對德之輸出以次再言德國對華之輸出以供留心商業者之參考焉中國對外輸出種類極多如鐵炭麥絲等項多不爲德國所需要即或需要而事實上又因他種原因不能直接運德故直接運德而又爲德國需要者僅有下列各項茲將一九一七年中國對外輸出一部分詳列如下此一部分即爲德國所需要之中國貨物至于對外輸出之其他部分爲德國所不需要者（如鐵絲之類）則不錄惟表中所列數量係該貨對外輸出之總數目而非僅僅對德國一國輸出之數目請閱者勿誤會黃豆二〇〇〇〇〇〇兩豆餅二四〇〇〇〇〇〇〇兩蛋一二〇〇〇〇〇〇個蛋白及蛋黃一八七〇〇〇〇〇兩花生五六〇〇〇〇〇〇〇兩油類二二〇〇〇〇〇〇兩鷄毛與鵝毛八〇〇〇〇〇〇兩肉二九八四〇〇〇兩肉（曾經製造者）一一六八〇〇〇兩鳥類五七五〇〇〇〇兩人髮二〇〇〇〇〇〇兩獸毛五〇〇〇〇〇兩牛皮一七四〇〇〇〇〇兩羊皮七九〇〇〇〇〇〇兩馬皮驢皮九七〇〇〇〇〇兩小羊皮二〇〇〇〇〇兩其他四三〇〇〇〇〇兩錫六二〇〇〇〇〇兩銅九九五〇〇〇〇兩水銀七六〇〇〇〇兩錫一二二〇〇〇〇〇兩樂三三三〇〇〇〇〇兩荳油一八二〇〇〇〇〇〇兩棉花油六二〇〇〇〇〇兩花生油五二〇〇〇〇〇兩檟油四八四〇〇〇〇〇兩其他油類九〇〇〇〇〇兩杏仁二八〇〇〇〇〇兩棉花四六〇〇〇〇〇〇兩亞麻仁四三〇〇〇〇〇兩甜瓜三六〇〇〇〇〇兩菜種一六〇〇〇〇〇〇兩芝麻一一〇〇〇〇〇兩其他種子一四〇〇〇〇〇兩粗棉花二〇〇〇〇〇〇兩猪毛六二〇〇〇〇〇〇〇兩草辮二四〇〇〇〇〇〇兩動物油四〇〇〇〇〇〇兩植物油一八〇〇〇〇〇〇兩茶二九〇〇〇〇〇〇兩羊毛一〇五三〇〇〇〇〇兩駱駝毛小羊毛一八〇〇〇〇〇〇兩 （未完）

◎漢口市面衰敗之一班

漢口自入春以來各種商業均屬疲滯異常毫無起色以皮業論同業開莊未久即行停頓以雜糧論則客路稀少銷行不旺以棉花論則土產無多到貨亦少坐此數因其於出口一項已不能活動加之東匯提高洋貨跌價入口又無佳況據商界確訊知所以成此現象者多由於各大錢莊不肯放帳之故查錢莊放欵現額多不過十萬少則一二萬爲限然牌號稍次者竟無通融之餘地詢之錢帮商人咸謂去歲洋紗歇閉多家倒帳之多竟至一百餘萬該帮受此影響懲前毖後勢不得不再三愼重云云如上所言則普通商戶除押放欵外別無他術無怪市面凋零不能發展也又聞邇來進口貨清減爲現在漢口市面蕭條之一大原因然油類糖類如入口清減不但影響於市面而於貧民生活上亦有絕大之關係目下煤油每箱漲至五元有奇零售至每斤一百六十文較去歲高出一半此種燃料家庭所需貧民影響此即一證糖價自去歲漲起至今仍係十二兩〇至十三兩七八錢之間雖非日需要爲通常用品（未完）

民國十年四月廿三日 各人吉凶
舊三月十六日 土曜 丙辰 赤口 建 氐宿

明日之吉凶▲一白之人着手尚早南北西吉▲二黑之人諸神吉但午後之外出須中止東吉▲三碧之人內外皆不如意以忍爲要東吉▲四綠之人諸事勿急促以平和爲要巽乾吉▲五黃之人雖爲平穩之日急進則有損失東南北吉▲六白之人至幸至福之日但驕則有害▲七赤之人諸事有進必吉勿失時機巽吉▲八白之人作安分之事可望平穩進行東北兩吉▲九紫之人崇儉則入多而出少乾吉

鋼鐵 水管 道木 洋火 綿花 洋紗 洋布 水火保險

醫院 六三番 本院在大街中間路北 每日視察五人不取藥費 有中國人翻譯

永井醫院 電話二九九番

六十七元有查茲定於陽歷五月十五日按債分勞于該號有債權者務于前來會報明逾期無效因該號債權外城居多特此登報聲明

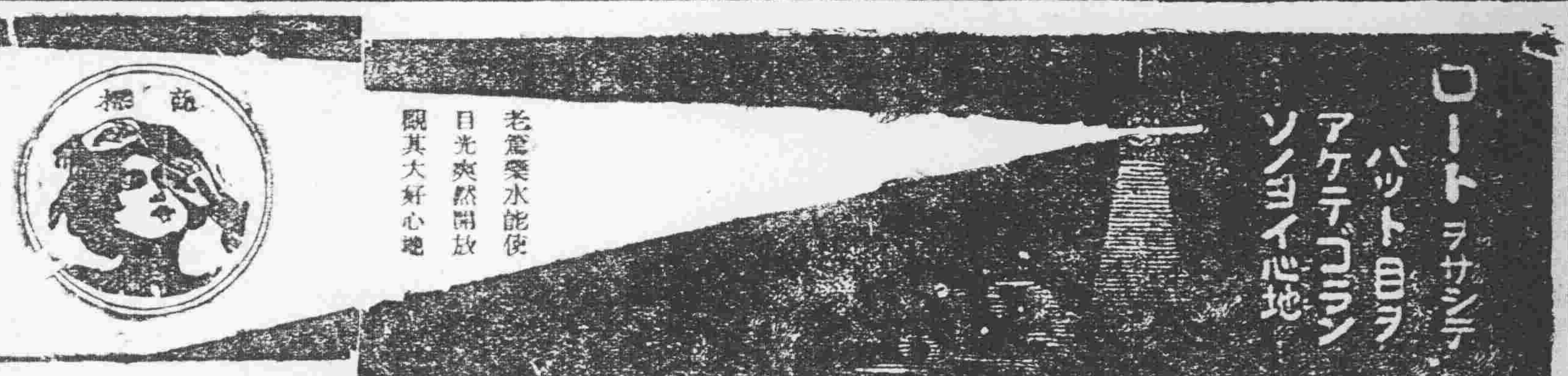

老篤藥水能使日光爽然開放覩其大好心地

商標

眼見功驗迅速並無痛苦

井上博士之

老篤眼藥

老篤眼藥並有消毒之藥布及新案點眼器添內

定價　德用一元・大瓶五角　中瓶三角・小瓶兩角

本舖東京・山田安民藥房

全國各藥店均有代售

完全淋藥

淋濁一症西醫名爲淋毒菌在男子發於尿道在女子發於子宮此症原因或由娼妓之傳染或由患此症者之交接或感受風寒或房勞過度故致病之由而不同也初起尿道搔癢小便頻數漸次疼痛白濁淋瀝不止或則洩精甚至出血倘日久失治諸病生焉本藥房近由歐西購到特效新藥名曰殺菌止淋丸專能殺菌解毒清淋去濁無論何種淋症均能神效輕者一星期全愈重者兩星期除根誠爲世界獨一治淋之聖藥也此藥一日量六粒定價小洋五角一星期量四十二粒小洋三元外埠函購加郵費三角○外埠代售處○安東縣財神廟街永祥泰○遼陽天錠成○鐵嶺西門裡新華慶○孫家台站全盛永○千金寨中興街大順東○吉林省河南街福記衣莊安奉線橋頭利興森○鄭家屯中街物彩德

奉天大西關上頭
英美大藥房主人侯鵬偶謹啓

聲明無效

各界諸君公鑒謹啓者本年陰曆三月十二日有恍來號南貨舖主人盧春泉到敝號謂因要用經宋壽漁君介紹借到劉姓小洋貳百五十元意欲敝號作保因定章有不得與人保之規定故未應允致者恐有不肖之徒私造敝號戳配魚目混珠情事故特除在警廳商會立案備有以敝號戳記爲借貸及銀錢之出入者概作無效外特此登報聲明

大同新醫園股東顏百川謹啓

資本金壹億圓　積立金五千三百萬圓

横濱正金銀行奉天支店

電話　日　一番　日客用五三七番　二番　中　四七一番

總行　日本横濱

支店　東京　神戶　大阪　下之關　長崎　倫敦　里昂　紐育　桑港　兒斯愛　布哇　孟買　羅馬　伊列斯布支　巴拉　加爾各答　卡巴　新嘉坡　西貢　香港　漢口　上海　北京　天津　青島　濟南　大連　牛莊　開原　長春　哈爾濱　海參崴

本行照一般銀行例辦理一切放存款及各項事宜如左　所有一切外匯兌事務主旨　貸款各項以親切爲宗旨凡以公債票貸抵押者息率格從廉凡各種公債票照市價從優交易一換金銀小洋事宜照市價外公道以兌招徠

中日合辦　正隆銀行奉天支店

奉天小西關　電話六八〇番

長日二二五二番　中二七一番

總辦　大連　山通　安田善三郎　電話長六八一番

分行　營口　撫順　開原　錦州　長春　本行　鄭家屯　芝罘　天津　旅順

奉天鐵道附屬地 溪湖 本煤煤塊

大昌煤局

日電話二〇九番　中四二

撫順煤　無煙煤　奉天新市街

各種煤　義昌號

日電話四七五番

撫順塊煤　煤塊　奉天小西門

寶榮公司

日一二番　中五號廠煤

撫順塊煤　煙臺爐煤　奉天小西關大街

公益公司

電話日四五四　中七號番

無煙煤　牛心臺煤　奉天西塔

三有公司

日電話二三番　中二四〇

眼疾新藥

風火眼疾、時行眼症、眼邊亂皮、眼臉濕爛、灰沙眯目、視物不明、羞明畏光、流淚、眼胞紅腫、赤筋努肉、白翳青盲、瘙痛交迫、澁滯難開、等一切眼疾、皆治有效、

主治效能

定價　大瓶五角　小瓶兩角　每打五元　每打二元

皮膚病最新藥水

皮膚病一切濕癬、乾疥癬瘡、蛇皮魚鱗、瘡疹濕疹、汗斑濕癬、牛皮漆咬、癧瘡脫髮、赤風疙瘩、紫白癜風、羊鬚瘡、水泡濕疹、膿疱潰爛、黃水疙疽、堆積皮瘡、打撲腫疼、毒虫咬螫、火燒湯傷、脚氣足爛、雀斑面胞、汗斑餞癬、顆點白斑、等症顏面一切、肌膚病生、鼻頭紅腫、部面黃水、後幼兒頭、胎毒疙疸、白屑頭皮、沈斷肢體、瘡痒疼隱、皆治神效、能斷病限

主治效能

定價　大瓶八角　中瓶五角　小瓶三角　每打八元　每打五元　每打三元

最新膏藥

專治一切身面諸瘡痛傷、創疥癬、風疹、青疼紅腫、夏日汗斑、唇裂生瘡、小兒胎毒、頭風疙疸、流膿黃水、堆積痂皮、白屑禿髮、表皮糜爛、難收合口、火爛凍傷、脚氣足汗、鼻頭紅腫、諸瘡創瘡痣搽之患處、立効如響、百試百中、一無誤

主治効弱

定價　大盆五角　小盆二角　每打五元　每打二元

本舖奉天城裡鐘樓南大街路東長壽堂大藥房

頑癬脚氣皮房病一盒保好

愛膚

健膚良藥 愛膚膏 專治 頑癬脚氣 足爛 陰囊 癬頑 金錢癬 牛皮癬 疥癬 鵝掌風 濕疹 凍瘡 火傷 創傷 擦傷 胼胝（生鷄眼）陰毛虱 毒蟲咬傷 靴傷 酒刺 粉刺 面皰 雀斑 汗疹 丹毒 潰瘍 陰部 痒疹 陰部 潰瘍 口瘡 耳瘡 頭瘡 糟鼻子 鼻瘡 細疹 刮刀瘡 胎毒瘡 肛門瘡 痔瘡 此外皮膚諸症 一搽立好 百發百中 實効驗眞如神

藥價　大盒大洋三角　每打洋三元　小盒大洋壹角貳分　每打洋壹元貳角

發售本舖　大阪清水谷　順和堂藥房　各埠大藥房均有代售　總批發　天津旭街

北京　東亞公司　漢口　小瀨木洋行　奉天　大德生藥房　濟南　醫太和藥房　上海　中東藥大房

天作之合——和合藥水

扶陽新藥

定價一元　二元

夫婦居室人之大倫迷信家言天作之合處此二十世紀人定可以勝天凡夫婦不和者可購和合藥水服之保能增進愛情藍田種玉嗣予不信盍嘗試焉

專治　陽痿不舉、舉而不堅、房事不能、精寒精滑、子嗣艱難、遺精、精液無出、未交精洩、血薄發氣、氣血虧責、

各處均有代售

總發行所　泰昌公司

定做各樣洋服幷販賣各種洋服材料

奉天浪速通

田中洋服店

電話日長二十番　中分二十號

偉大之判斷力與記憶力由於常用健腦丸而生

主効

●腦充血●腦膜炎●逆上症●神經痛●腎貧血●卒中●中風●頭痛●耳鳴●健忘●防腎●便秘

特長

服用本劑後能速止逆上可通快之大便雖血亦能治中腦充且預防記念卒倒增進風億力

藥價

▲五回三十錢▲四日分六十錢▲一週壹圓▲二週九十錢▲三週貳圓六十錢▲五週四圓▲十週分七圓

大阪順慶町　丹平商會　東京須田町　屋藥房

全國各藥店均有代理

七大醫學博士所賞讚之優良葡萄酒

赤玉牌葡萄酒

早晚一杯優於百藥

試請於早晚飯前飲一杯赤玉葡萄酒則不知不覺精神鼓舞元氣大振一日之事可以愉快辦之而家庭之中亦得一同快樂無病無災以遂其生活

七博士賞讚之葡萄酒

七博士何故賞讚此酒謂爲無比之滋養飲料而推薦之於諸君乎誠以其美味適口雖幼童亦皆嗜之又以其富於滋養能收健胃補血强身之實效故也

如斯之人飲此酒必有效驗

鬱悶不舒之人	血色不佳之人	過於瘦損之人	元氣枯竭之人	心悸怔忡之人	食欲不振之人	夜不安眠之人	根元素弱之人	手足冰冷之人	頭重昏暈之人	血液短少之人	悲感煩惱之人	久病新愈之人	素常柔弱之人

美味與滋養兼全之葡萄酒

△由南來

△往南開

△營口大石橋間▽

△大連旅順間▽

朝鮮線（日本時刻）

▷往北車